

さいたま市図書館要覧

平成15年度



目 次

1 図書館案内 (15年度)	① 沿 革……………	1
	② 利用案内……………	2
	③ 図書館配置図……………	3
	④ 各図書館概要……………	4
	⑤ 移動図書館、配本所……………	19
	⑥ 組織図……………	21
2 14年度活動報告	① さいたま市図書館の一年……………	23
	② 主な行事……………	24
	③ 主な刊行物……………	29
3 14年度統計	① 統計指標……………	31
	② 利用統計（登録者、貸出、団体貸出、利用者）……………	31
	③ 所蔵資料統計（15年3月末）……………	33
	④ 広域利用統計……………	34
	⑤ 予約・参考調査・複写統計……………	35
	⑥ 移動図書館・配本所利用統計……………	36
	⑦ 障害者奉仕統計……………	38
	⑧ 児童奉仕（保育園訪問、学校訪問）……………	39
	⑨ 文化施設利用数……………	40
4 図書館協議会	① 協議会開催記録……………	41
	② 協議会委員名簿……………	41
5 視聴覚ライブラリー	① 利用案内（15年度）……………	43
	② 主催事業……………	43
	③ 所蔵資料統計……………	43
	④ 利用統計……………	44
	⑤ 視聴覚ライブラリー運営委員会……………	46
6 その他	① 図書館コンピュータシステム……………	47
	② さいたま市図書館新コンピュータシステム検討委員会……………	48
	③ 団体一覧……………	51
7 参考資料	① 15年度予算……………	53
	② さいたま市図書館条例・施行規則……………	54
	③ さいたま市図書館協議会規則……………	62
	④ 視聴覚ライブラリー条例・施行規則……………	63
	⑤ 資料の収集・選定に関する基準……………	66
	⑥ 資料の除籍・保存に関する基準……………	68

<p>凡例</p>	<p>*表中の次の図書館名は以下のように省略する</p> <p>北浦和図書館東高砂分館→東高砂分館</p> <p>大宮西部図書館三橋分館→三橋分館</p> <p>与野図書館南分館→南分館</p> <p>与野図書館西分館→西分館</p> <p>*年度の記載が無いものはすべて14年度</p>
-----------	--------------------------------------------------------------------------------------------------------------------------------------------------

1 図書館案内

① 沿 革

大正	13年 3月	大宮町立図書館、大宮小学校内に開館
昭和	44年 6月	与野市公民館図書室開設
	46年 4月	与野市図書館、下落合130番地に開館
	47年 7月	移動図書館「なかよし号」(与野) 巡回開始
	48年 2月	大宮市立図書館、高鼻町に新館開館
	7月	移動図書館「ほたる号」(大宮) 巡回開始
	12月	与野市本町公民館内に「井原文庫」設置
	49年 1月	浦和市立図書館開館
	4月	移動図書館「しらさぎ号」(浦和) 巡回開始
	9月	浦和市視聴覚ライブラリー、社会教育課より移管 配本所(東大宮) 開室、以下順次開室
	51年10月	浦和市立図書館中央分館開館
	53年10月	与野市図書館南分館、大戸小学校内に開設
	56年10月	与野市視聴覚ライブラリー、教育センターより移管
	12月	与野市図書館、下落合122番地に新館開館 「井原文庫」本町公民館から与野市図書館に移管
	60年 8月	浦和市立南浦和図書館開館
	61年 3月	大戸小学校内にあった与野市図書館南分館閉鎖
	4月	与野市図書館南分館、大戸6丁目に新館開館
	8月	浦和市立図書館中央分館第一次拡張、全日開館開始
	62年 6月	大宮市立西部図書館開館
平成	4年 6月	大宮市立東図書館開館
	10月	与野市図書館西分館開館
	5年 3月	移動図書館「なかよし号」廃止
	6年10月	4市1町(浦和・大宮・上尾・与野・伊奈) 広域利用開始
	7年 1月	浦和市図書館、戸田市図書館と相互利用開始
	4月	浦和市図書館、川口市図書館と相互利用開始
	9年 4月	浦和市図書館、蕨市図書館と相互利用開始
	4月	浦和市立東浦和図書館開館
	11月	浦和市立図書館中央分館第二次拡張
	10年 6月	大宮市立春野図書館開館
	12年 5月	大宮市立西部図書館三橋分館開館
	7月	大宮市立七里図書館開館
		大宮市立宮原図書館開館
	13年 5月	さいたま市誕生
	11月	さいたま市図書館協議会発足
	14年 7月	さいたま市立馬宮図書館開館

② 利用案内

- 貸出点数：1図書館につき10点まで
- 貸出期間：2週間
- 利用できる人：市内在住・在勤・在学の人

川口市・戸田市・蕨市・上尾市・伊奈町に在住している人

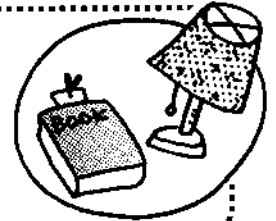

館名	休館日	開館時間
北浦和図書館 東浦和図書館	月曜日（祝休日にあたる場合は開館） *東浦和図書館は第2・4月曜休館 祝日の翌日（土曜日曜にあたる場合は開館） 月末（土曜日曜にあたる場合は開館） 年末年始・特別整理休館	火～金曜日：10時～20時 土・日曜日：10時～18時
南浦和図書館 北浦和図書館東高砂分館	月曜日 祝日（土曜日曜にあたる場合は開館） 月末（土曜日曜にあたる場合は開館） 年末年始・特別整理休館	
大宮図書館 大宮西部図書館	月曜日（祝休日にあたる場合は開館） 祝日の翌日（土曜日曜にあたる場合は開館） 月末（土曜日曜にあたる場合は開館） 年末年始・特別整理休館	火～金曜日：9時～19時 土・日曜日：9時～17時
大宮西部図書館三橋分館 大宮東図書館	月曜日 祝日（土曜日曜にあたる場合は開館） 月末	
春野図書館 七里図書館	年末年始・特別整理休館	
宮原図書館 馬宮図書館		
与野図書館 与野図書館南分館	火～金曜日：9時～17時 土・日曜日：9時～17時	
与野図書館西分館		

さいたま市図書館のホームページ <http://www.lib.city.saitama.jp>

図書館の催し物、休館日、開館時間等を知ることができます。
浦和・大宮エリアの図書館の蔵書検索もできます。

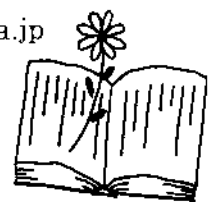

④ 各図書館概要

1 北浦和図書館

〒330-0074 さいたま市浦和区北浦和1-4-2

TEL : 048-832-2321 FAX : 048-832-2324

延べ床面積	3,015㎡
構造	鉄骨造
	一部鉄骨鉄筋コンクリート造
	一部鉄筋コンクリート造
	地上4階地下1階
開館	昭和49年1月
収容可能冊数	約216,000冊
（開架書庫	約116,000冊
（書庫	約100,000冊
カウンター数	4カ所
閲覧席	一般40人 児童22人
椅子	79人
駐車場	6台
職員数	32人
特色	浦和エリアの中心館 移動図書館 視聴覚ライブラリー 障害者サービス 学校図書館支援センター

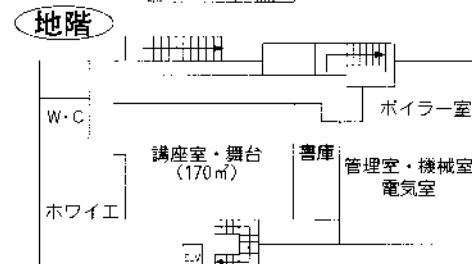
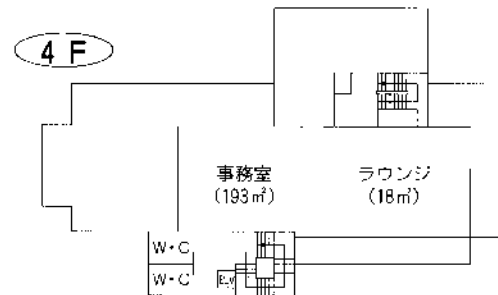
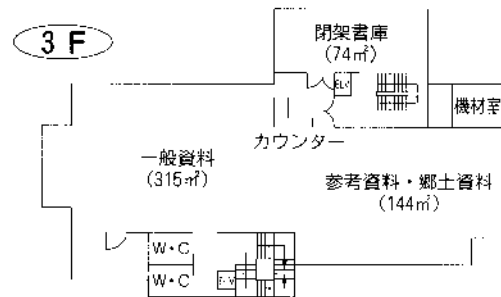
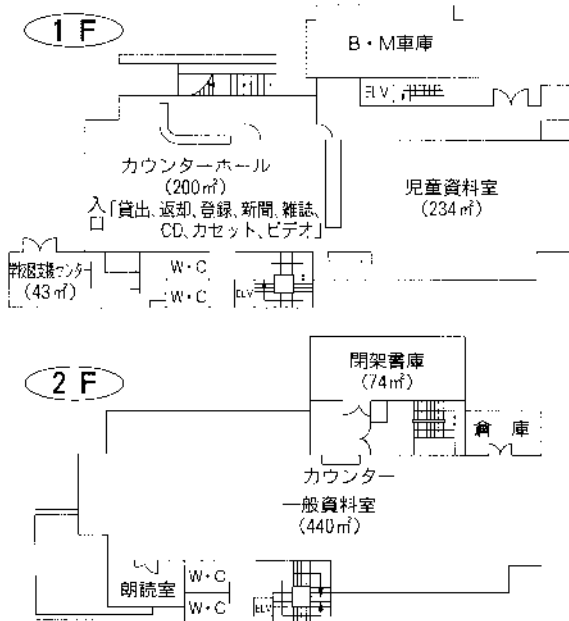
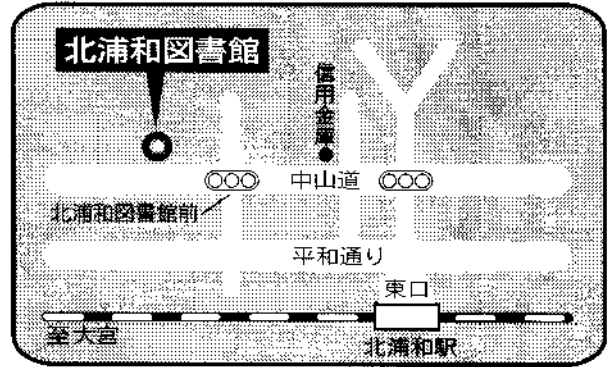

2 北浦和図書館 東高砂分館

〒330-0055 さいたま市浦和区東高砂町9-1

TEL : 048-885-9983 FAX : 048-885-9984

延べ床面積	1,205㎡ (スミダビル別館借用)
開館	昭和51年10月
収容可能冊数	約108,000冊
（開架書庫）	約85,000冊
	約23,000冊
カウンター数	2カ所
閲覧席	一般18人 児童16人
椅子	56人
駐車場	無
職員数	8人
特色	浦和駅前であり、ビジネスマンの利用が多い地区図書館

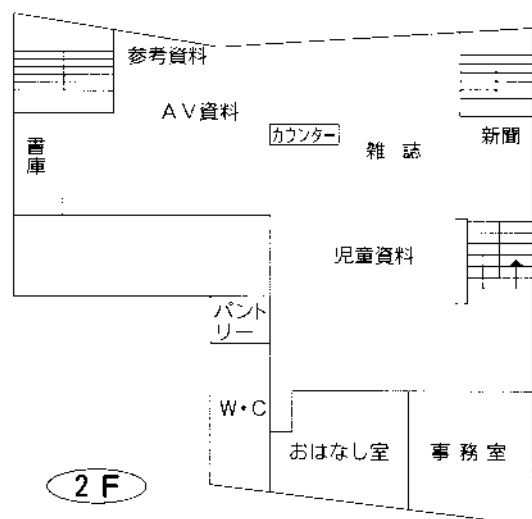
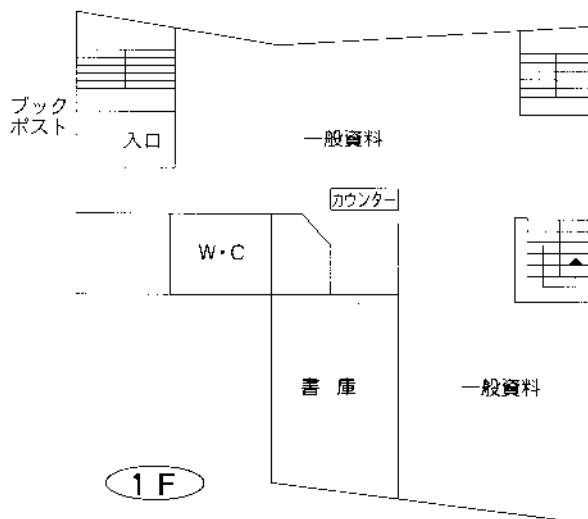
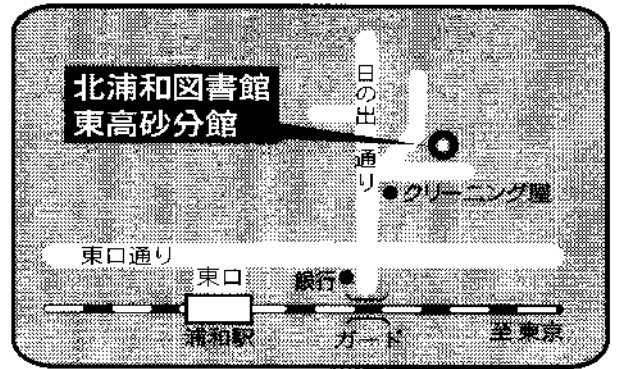

3 南浦和図書館

〒336-0024 さいたま市南区根岸1-7-1

TEL : 048-862-8568 FAX : 048-862-8589

延べ床面積	1,315㎡ (文化センター内)
構造	鉄骨鉄筋コンクリート造地上3階
開館	昭和60年8月
収容可能冊数	約98,000冊
(開架)	約85,000冊
(書庫)	約13,000冊
カウンター数	2カ所
閲覧席	一般16人 児童12人
椅子	46人
駐車場	130台 (併設)
職員数	16人
特色	南浦和地区の地域図書館

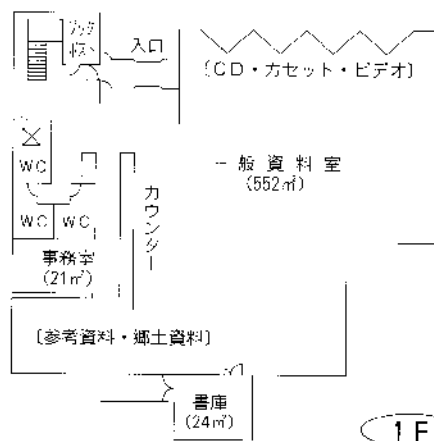
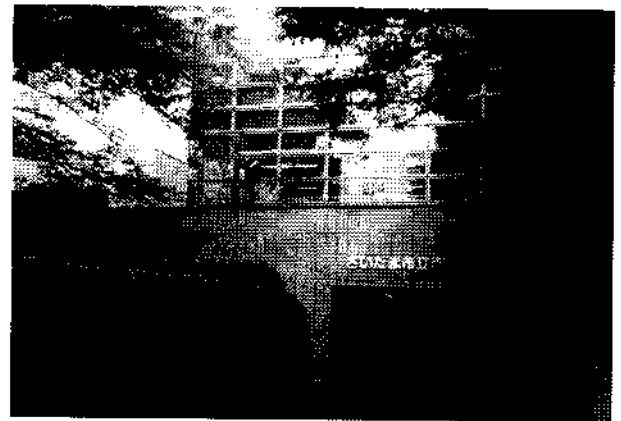
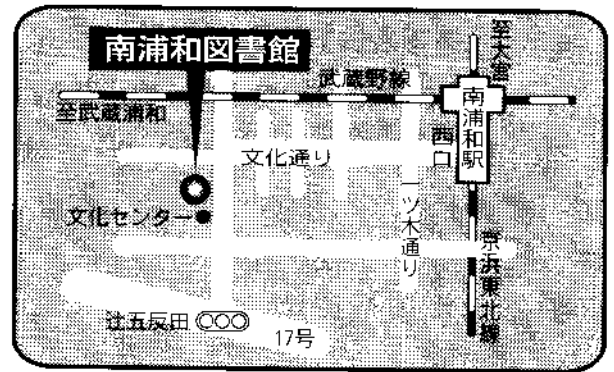

1F

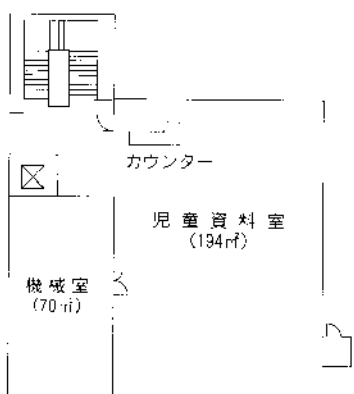

2F

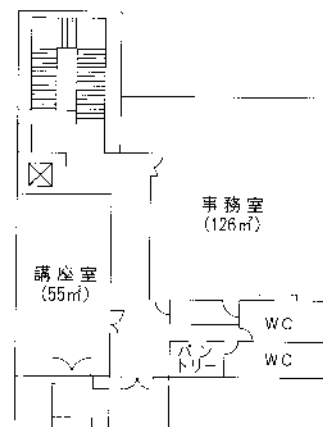

3F

4 東浦和図書館

〒336-0932 さいたま市緑区中尾 1440-8

TEL : 048-875-9977 FAX : 048-875-9687

延べ床面積	2,206㎡ (プラザイースト内)
構造	鉄筋コンクリート一部鉄骨造 地上1階地下1階
開館	平成9年4月
収容可能冊数	約200,000冊
（開架書庫）	約100,000冊 約100,000冊
カウンター数	3カ所
閲覧席	一般136人 児童40人
椅子	126人
駐車場	124台 (併設)
職員数	15人
特色	浦和東地区の地域図書館 自動貸出機 サッカーコーナーやミステリーコーナーなど、テーマ別の書架配置 LD・DVD等の試聴設備

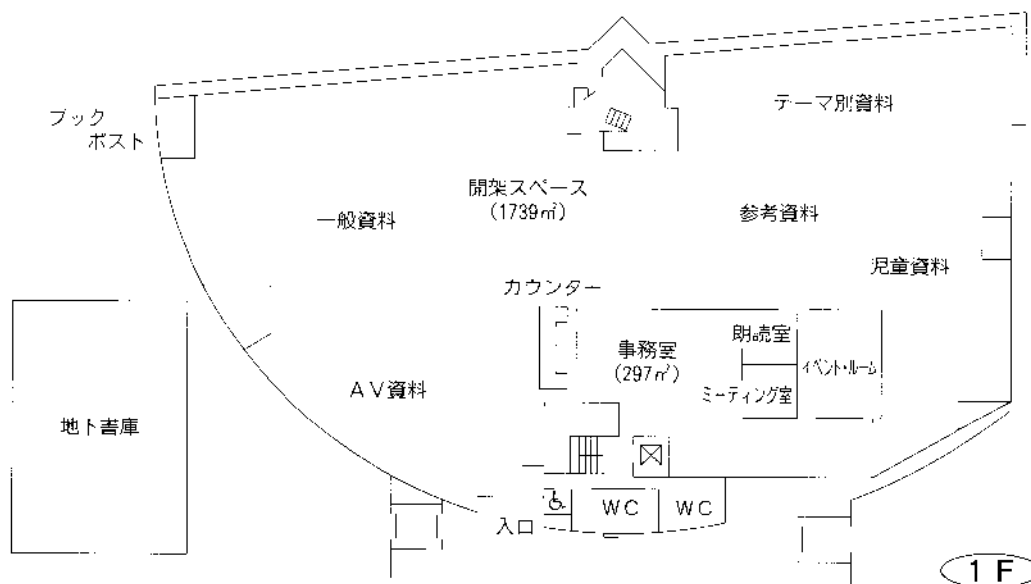
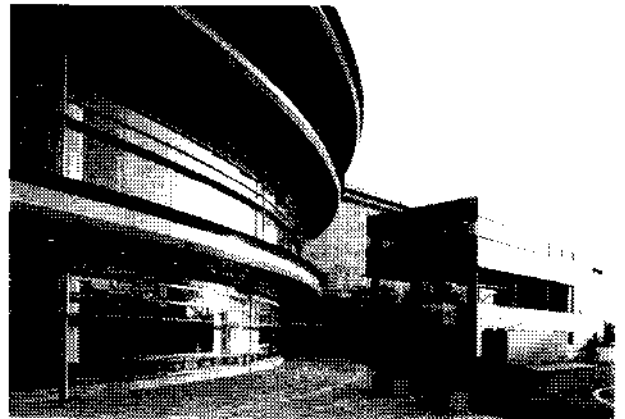
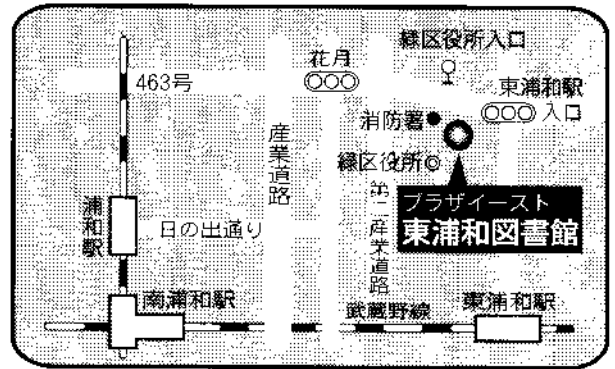

5 大宮図書館

〒330-8564 さいたま市大宮区高鼻町2-1

TEL：048-643-3701 FAX：048-648-8460

延べ床面積	3,521㎡
構 造	鉄筋コンクリート造
開 館	地上3階地下1階 塔屋1階建 昭和48年2月 (大正13年3月創立)
収容可能冊数	約300,000冊
（開架書庫）	約184,000冊 約116,000冊
カウンター数	4カ所
閱覧席	一般138人 児童22人
椅子	22人
文化施設	会議室(2)、展示ホール 視聴覚ホール(96名)
駐車場	33台
職員数	20人
特 色	大宮エリアの中心館 視聴覚ライブラリー 障害者サービス AV鑑賞室

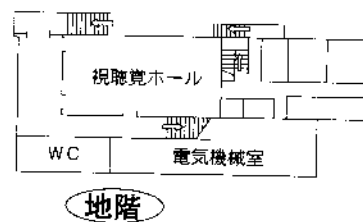
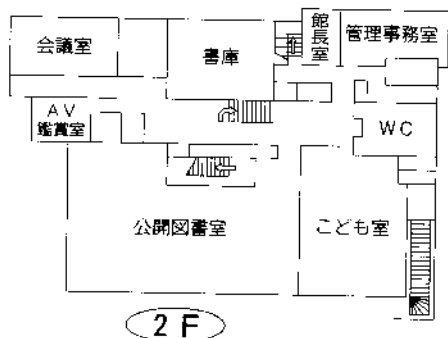
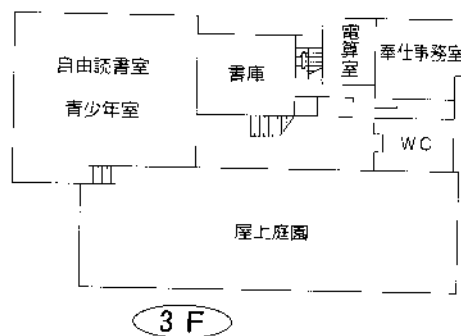
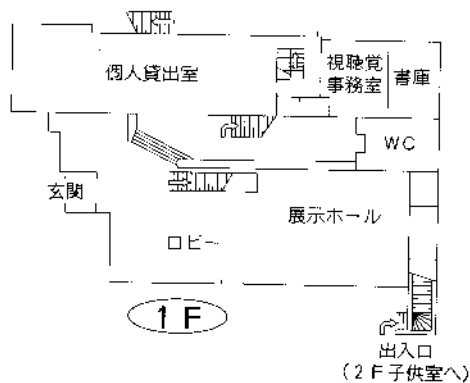
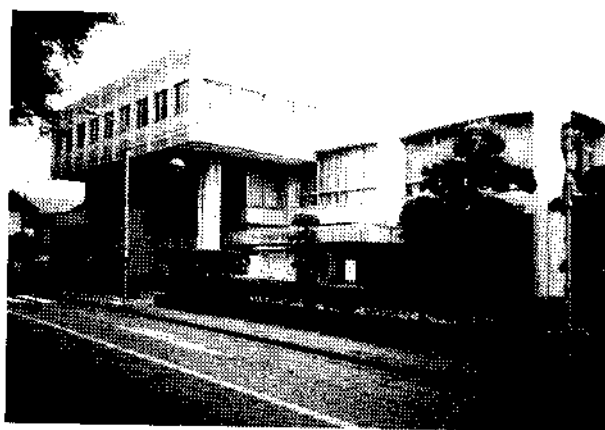
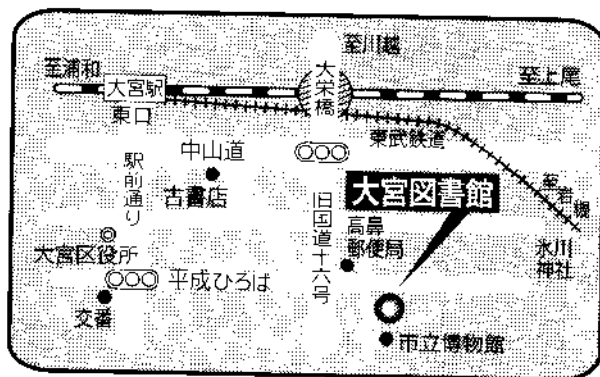

6 大宮西部図書館

〒331-0825 さいたま市北区櫛引町2-499-1

TEL : 048-664-4946 FAX : 048-667-7715

延べ床面積	3,512 m ²
構造	鉄筋コンクリート造
	地上3階
開館	昭和62年6月
収容可能冊数	約515,000冊
（開架書庫）	約150,000冊
	約365,000冊
カウンター数	2カ所
閲覧席	一般73人 児童24人
椅子	64人
文化施設	会議室、ギャラリー、 視聴覚ホール（117名）
駐車場	34台
職員数	20人
特色	大宮西部地域の中心図書館 移動図書館 配本所 大型団体貸出 文化事業

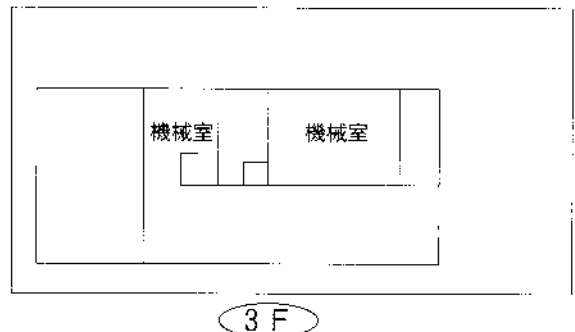
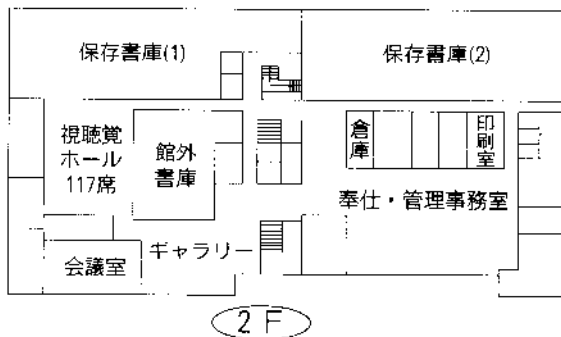
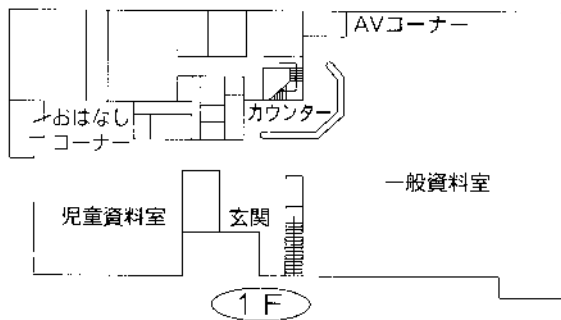
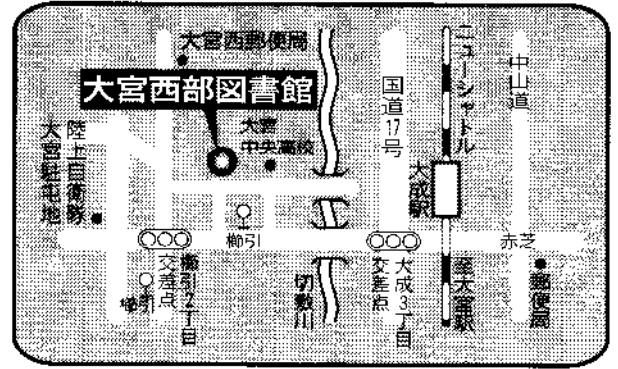

7 大宮西部図書館 三橋分館

〒331-0052 さいたま市西区三橋6-642-4

TEL : 048-625-4319 FAX : 048-625-4319

延べ床面積	227㎡（西部文化センター内）
構造	鉄筋コンクリート造 地上3階地下1階 （2階の一部）
開館	平成12年5月
収容可能冊数	約30,000冊
（開架書庫）	約20,000冊 約10,000冊
カウンター数	1カ所
閲覧席	一般6人
椅子	18人
駐車場	72台（併設）
職員数	3人
特色	大宮三橋地区の一部を中心とする分館

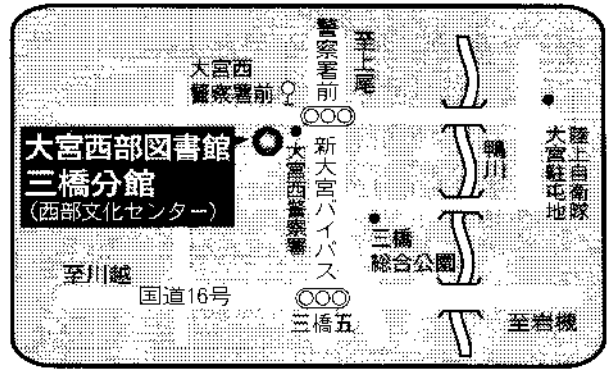

2階

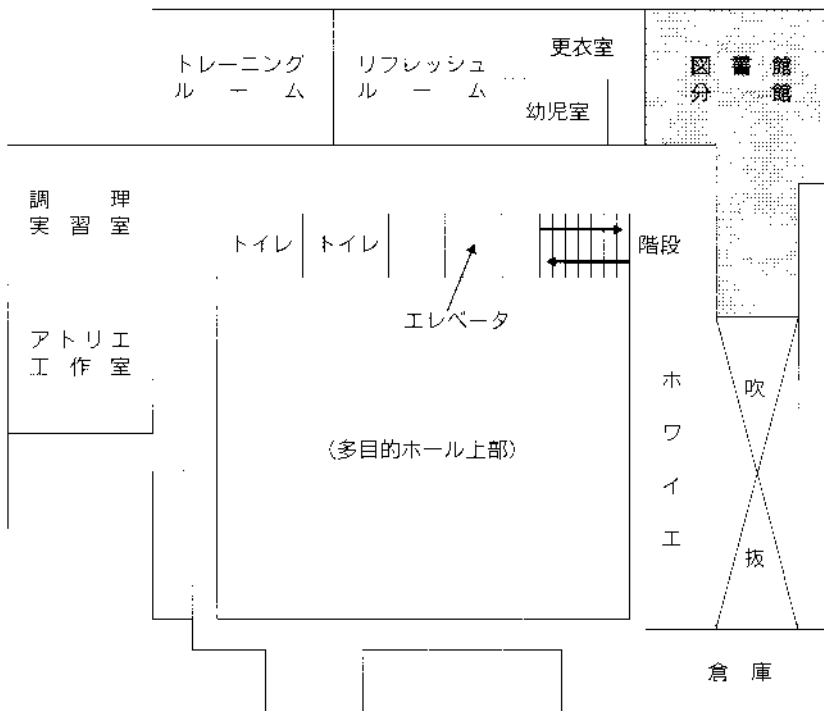

8 大宮東図書館

〒337-0052 さいたま市見沼区堀崎町48-1
 TEL : 048-688-1434 FAX : 048-687-9744

延べ床面積	501㎡
構造	鉄筋コンクリート造 平屋建
開館	平成4年6月
収容可能冊数	約79,000冊
（開架書庫）	約62,000冊 約17,000冊
カウンター数	1カ所
閲覧席	一般6人 児童8人
椅子	25人
文化施設	会議室
駐車場	90台（併設）
職員数	6人
特色	大宮大砂上東地区の図書館 資料の貸出業務が中心

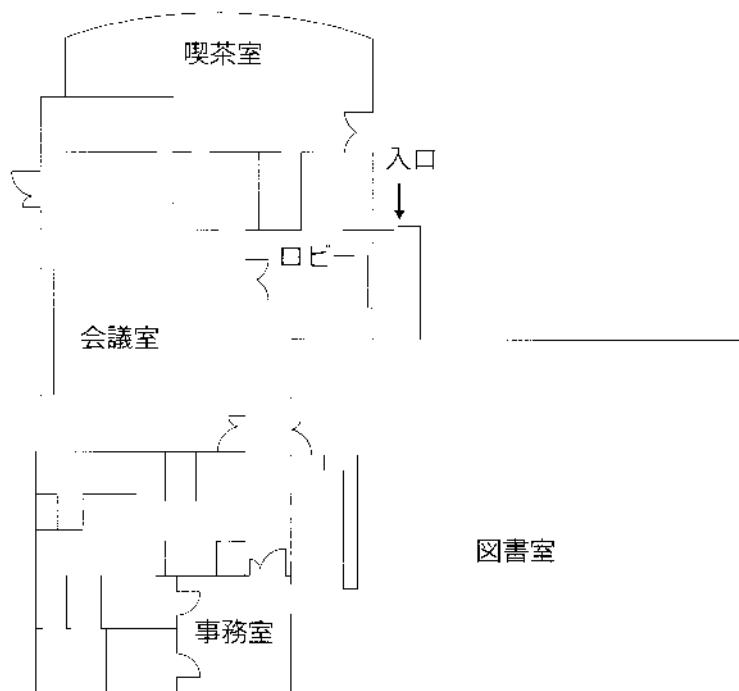
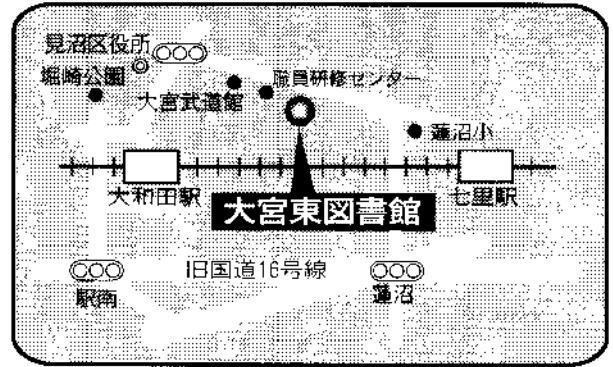

9 春野図書館

〒337-0002 さいたま市見沼区春野2-12-1

TEL : 048-687-8301 FAX : 048-687-8306

延べ床面積	1,135㎡
構造	鉄筋コンクリート造
	地上2階
開館	平成10年6月
収容可能冊数	約80,000冊
（開架	約60,000冊
書庫	約20,000冊
カウンター数	1カ所
閲覧席	一般6人 児童10人
椅子	29人
文化施設	会議室
駐車場	44台
職員数	6人
特色	大宮春岡地区の図書館 資料の貸出業務が中心

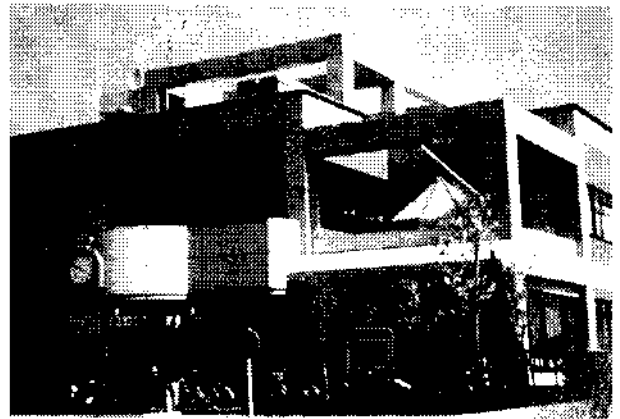
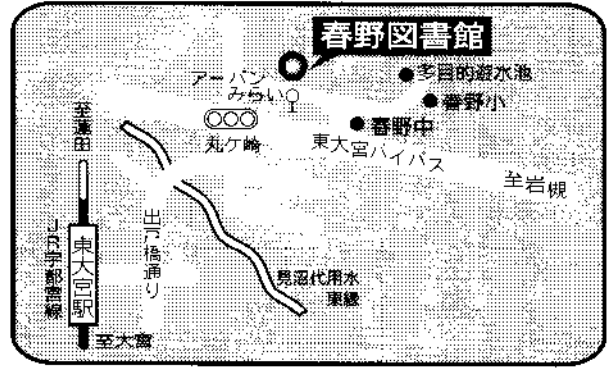

1階

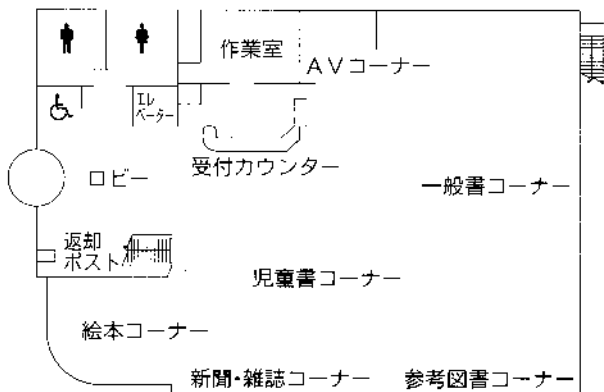

2階

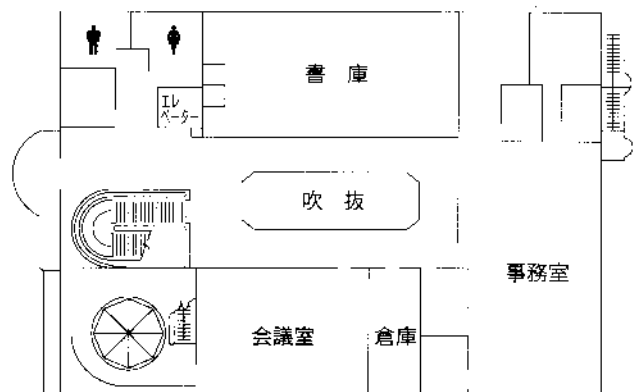

10 七里図書館

〒337-0014 さいたま市見沼区大谷 1210
 TEL : 048-682-3248 FAX : 048-687-3932

延べ床面積	365㎡ (七里コミュニティセンター内)
構造	鉄筋コンクリート造 地上2階(1階部分)
開館	平成12年7月
収容可能冊数	約46,000冊
(開架)	約31,000冊
(書庫)	約15,000冊
カウンター数	1カ所
閲覧席	一般12人
椅子	16人
駐車場	30台(併設)
職員数	6人
特色	大宮七里・片柳地区の図書館 資料の貸出業務が中心

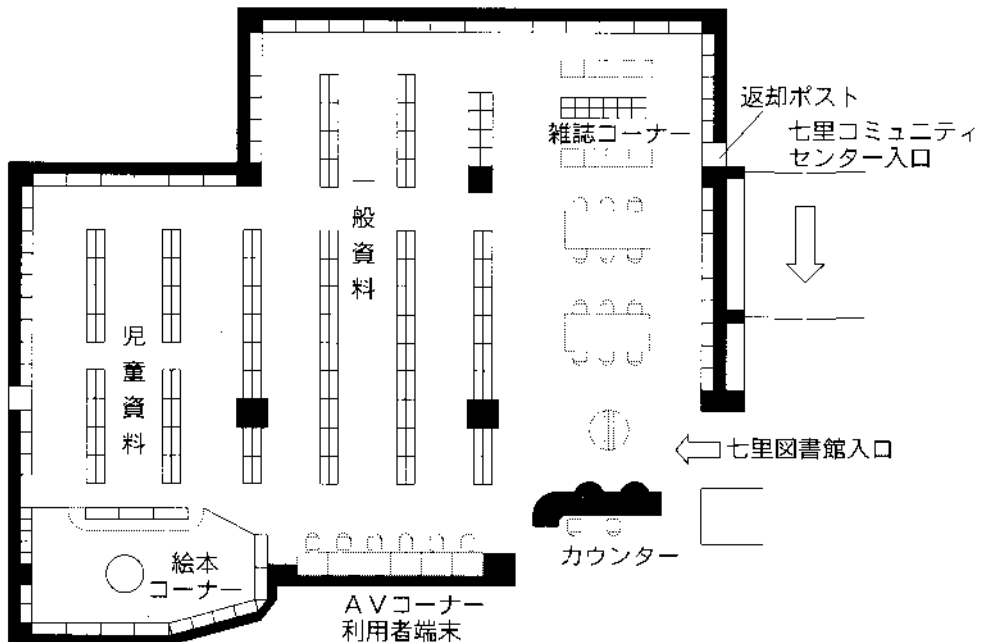
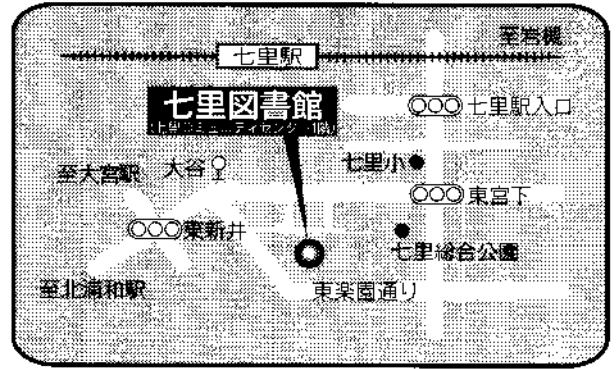

11 宮原図書館

〒331-0811 さいたま市北区吉野町2-195-1
 TEL : 048-662-5401 FAX : 048-653-8563

延べ床面積	505㎡ (宮原コミュニティセンター内)
構造	鉄筋コンクリート造 地上3階地下1階(2階部分)
開館	平成12年7月
収容可能冊数	約44,000冊
(開架)	約34,000冊
(書庫)	約10,000冊
カウンター数	1カ所
閲覧席	一般6人 児童6人
椅子	29人
駐車場	39台(併設)
職員数	6人
特色	大宮植竹・宮原地区の図書館 資料の貸出業務が中心

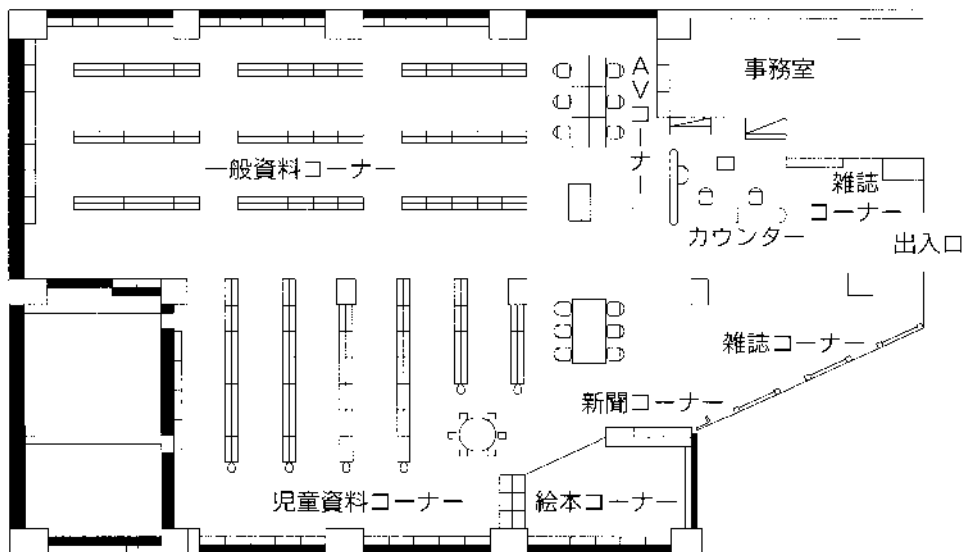
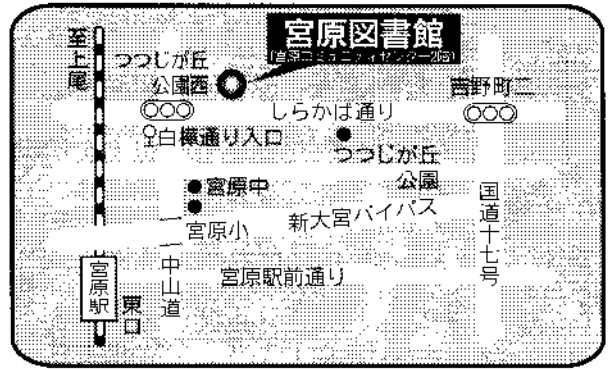

12 馬宮図書館

〒331-0061 さいたま市西区西遊馬 533-1

TEL : 048-625-8831 FAX : 048-625-8833

延べ床面積	537㎡ (馬宮コミュニティセンター内)
構造	鉄筋コンクリート造 地上3階(1階部分)
開館	平成14年7月
収容可能冊数	約60,000冊
(開架)	約43,000冊
(書庫)	約17,000冊
カウンター数	1カ所
閲覧席	一般6人 児童13人
椅子	30人
駐車場	48台(併設)
職員数	6人
特色	大宮馬宮・植水地区を中心とする 図書館 資料の貸出業務が中心

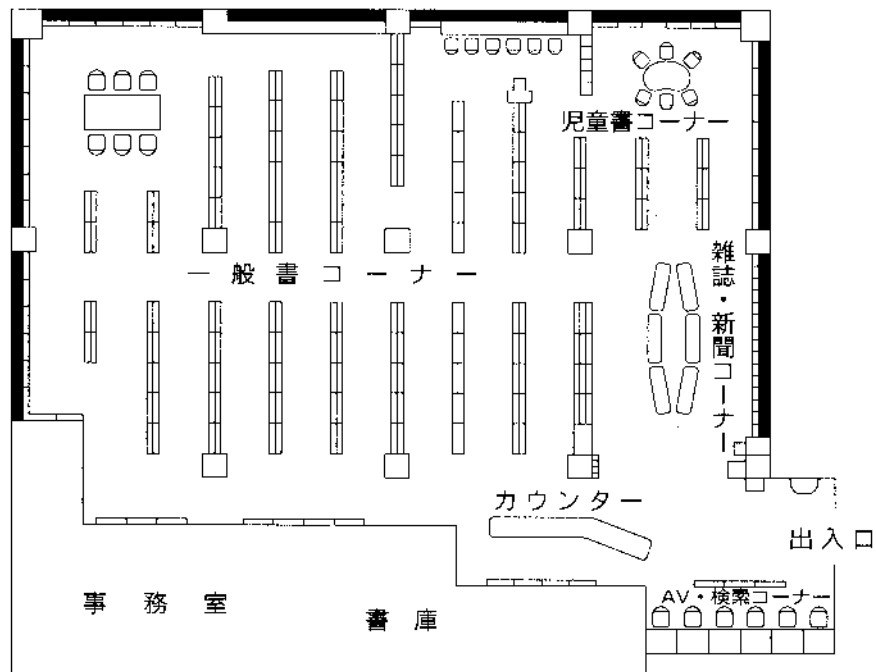
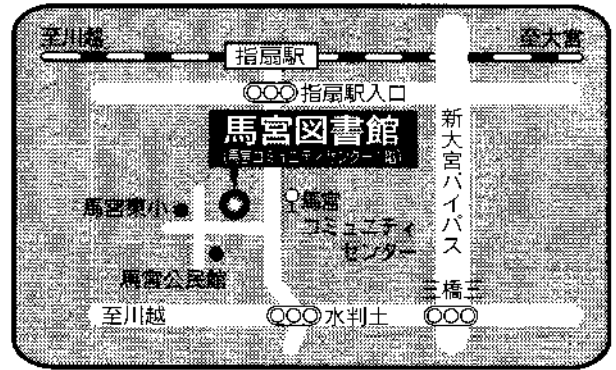

13 与野図書館

〒338-0002 さいたま市中央区下落合5-11-11

TEL : 048-853-7816 FAX : 048-857-1946

延べ床面積	2,487㎡
構造	鉄筋コンクリート造
	地上3階
開館	昭和46年4月
収容可能冊数	約144,000冊
（開架	約125,000冊
書庫	約19,000冊
カウンター数	2カ所
閲覧席	一般70人 児童15人
椅子	54人
文化施設	視聴覚ホール（70名） 展示ホール
駐車場	6台
職員数	12人
特色	与野エリアの中心館

江川吟舟文庫 視聴覚ライブラリー
学校図書館及び視覚障害者への支援

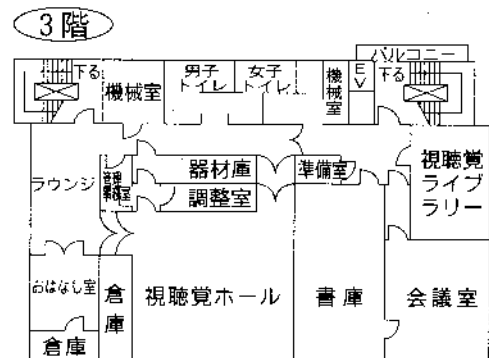
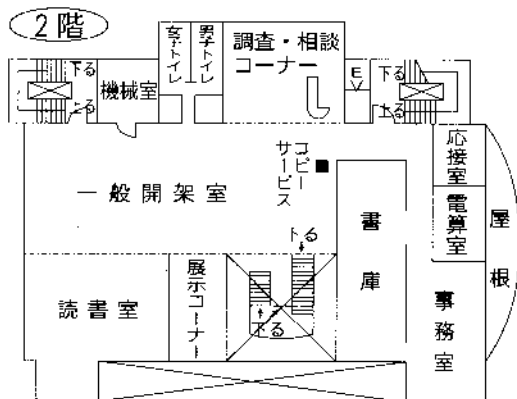
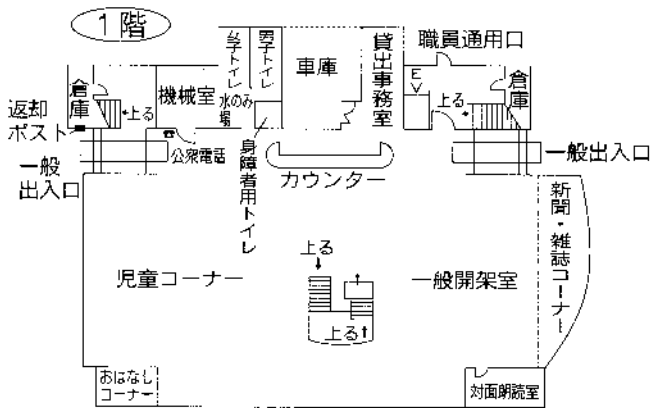
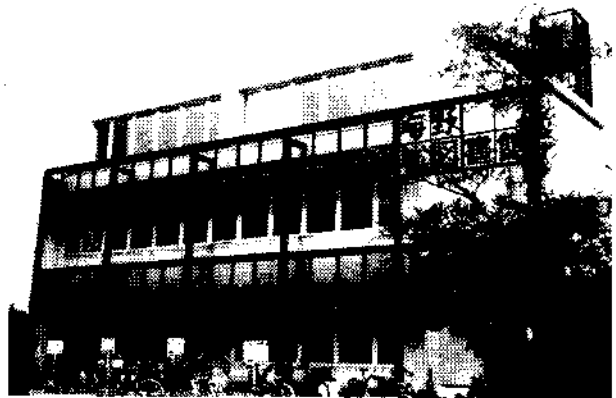
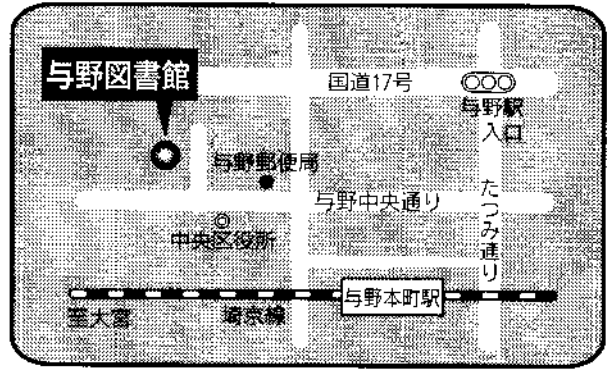

14 与野図書館 南分館

〒338-0013 さいたま市中央区大戸6-28-16

TEL : 048-855-3735 FAX : 048-855-3735

延べ床面積	755㎡
構造	鉄筋コンクリート造 地上2階（1階部分）
開館	昭和61年4月
収容可能冊数	約61,000冊
（開架書庫）	約46,000冊 約15,000冊
カウンター数	1カ所
閲覧席椅子	一般19人 児童15人 29人
文化施設	集会室 展示コーナー
駐車場	7台（併設）
職員数	3人
特色	展示ギャラリー 小中学校に隣接し、児童生徒の利用が多い図書館

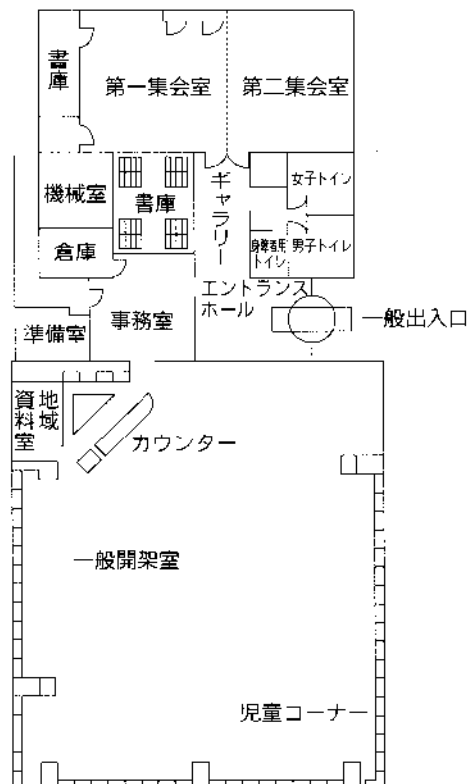
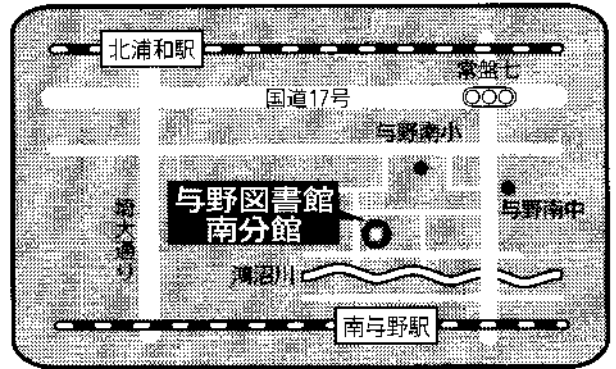

15 与野図書館 西分館

〒338-0005 さいたま市中央区桜丘2-6-28

TEL : 048-854-8636 FAX : 048-854-8694

延べ床面積	537㎡ (西与野コミュニティホール内)
構造	鉄筋コンクリート造 地上2階(2階部分)
開館	平成4年10月
収容可能冊数	約46,000冊
(開架)	約44,000冊
(書庫)	約2,000冊
カウンター数	1カ所
閲覧席	一般4人 児童10人
椅子	12人
文化施設	集公室
駐車場	8台(併設)
職員数	3人
特色	コミュニティ施設の中にある 地域密着型図書館

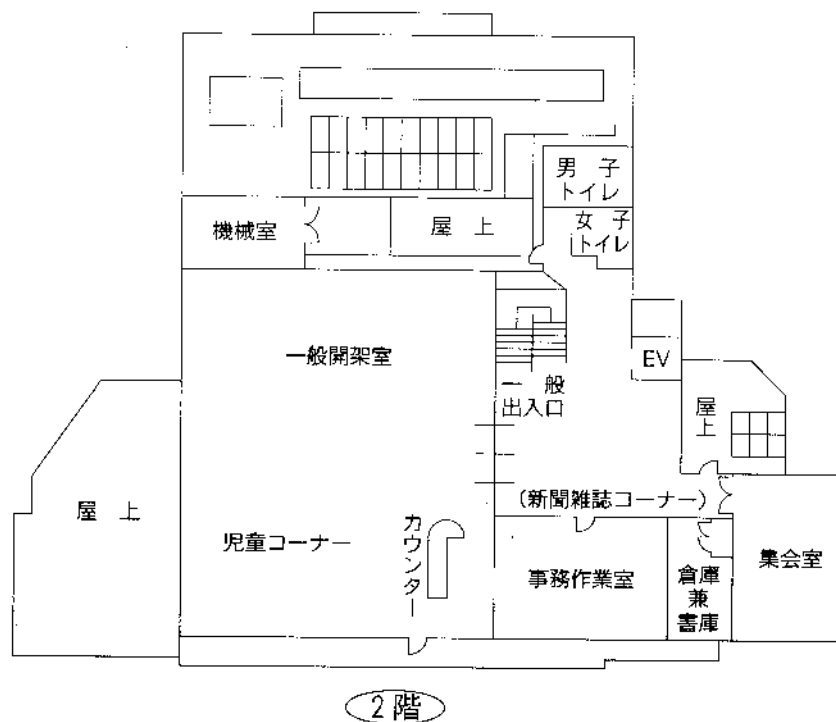
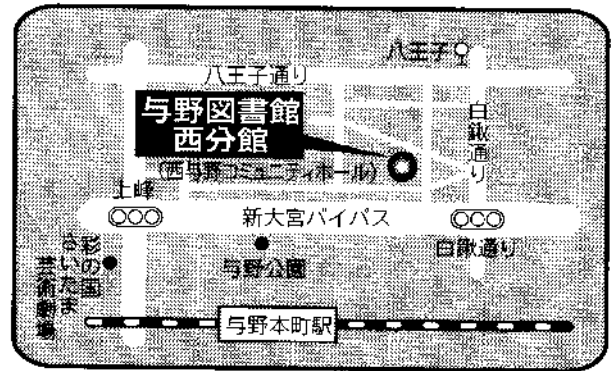

⑤ 移動図書館、配本所

● 移動図書館しらすき号（15年度）

運行開始 昭和49年4月（平成10年1月・4台目車輛に更新）

ベース 三菱キャンター 3.5tマニュアル車4500cc

スケール 全長6.2m 全幅2.1m 室高1.8m

積載冊数 2500冊

（第1週）

曜日	巡回時間	駐 車 場	住 所
水曜日	10:10~10:50	白鯨第一公園	白鯨544
	11:00~11:40	神田会館	神田702
	14:15~16:00	新開小学校	新開2丁目
木曜日	10:10~11:30	井沼方公園	井沼方
	14:15~16:00	栄和小学校	栄和1丁目
金曜日	10:10~11:30	武蔵浦和（ラムザ）	沼影1丁目
	14:15~16:00	田島団地	田島6丁目

（第2週）

曜日	巡回時間	駐 車 場	住 所
水曜日	10:10~10:45	大久保浄水場	浦和塚本296
	11:00~11:40	大久保郵便局北側駐車場	下大久保800
	14:00~14:45	山久保	山久保2丁目
	15:00~16:00	大久保団地	大久保領家540
木曜日	10:10~10:45	別所ハイツ	別所2丁目
	11:00~11:40	鹿手袋会館	鹿手袋6丁目
	14:15~14:45	美園公民館	大門1973
	15:00~16:00	大門坂下公園	東大門1丁目
金曜日	10:10~11:30	土合公民館	西堀4丁目
	14:10~14:45	西浦和公民館	曲本2丁目
	15:00~16:00	田島小学校	田島10丁目

● 移動図書館ほたる号 (15年度)

運行開始 昭和48年7月(平成4年11月、5台日車両に更新)
 ベース いすゞエルフ・ワイドバン、3.5tマニュアル車、4330cc
 スケール 全長6.47m 全幅2.25m 室高1.8m
 積載冊数 4000冊

(第1週)

曜日	巡回時間	駐 車 場	住 所
火曜日	10:30~11:30	藁田島公園	東大宮6丁目
	13:20~14:30	東大宮自治会館	東大宮1丁目
	14:50~16:00	砂団地公園	東大宮3丁目
木曜日	10:30~11:30	中川自治会館	中川
	13:20~14:20	東新井団地	東新井
	14:50~16:00	平和台公園	北袋

(第2週)

曜日	巡回時間	駐 車 場	住 所
火曜日	10:30~11:30	馬宮市営団地	飯田新田
	13:20~14:20	三橋4丁目自治会館	三橋4丁目
	14:50~16:00	穂積神社	峰岸
木曜日	13:30~14:30	本郷第2公団	本郷町
	14:50~16:00	宮原1丁目自治会館	宮原1丁目

● 配本所 (15年度)

配 本 所 名	住 所	電 話	開室日・時間
片 柳 (片柳公民館)	東新井117-2	684-3492	(開室) 毎週水・土曜日 午後1時 ~4時30分
大砂土 (大砂土公民館)	本郷町284	666-3593	
植 竹 (植竹公民館)	盆栽町430	666-1127	
上小町 (上小町集会所)	上小町825	642-7046	
三橋南 (みつわ会館)	三橋3-52	642-4741	
植 水 (植水公民館)	中野林173-2	623-0989	
指 扇 (指扇公民館)	高木449-1	622-4424	

※ 北袋・馬宮は14年3月廃止

⑥ 組織図 (15年度)

() 内は職員数

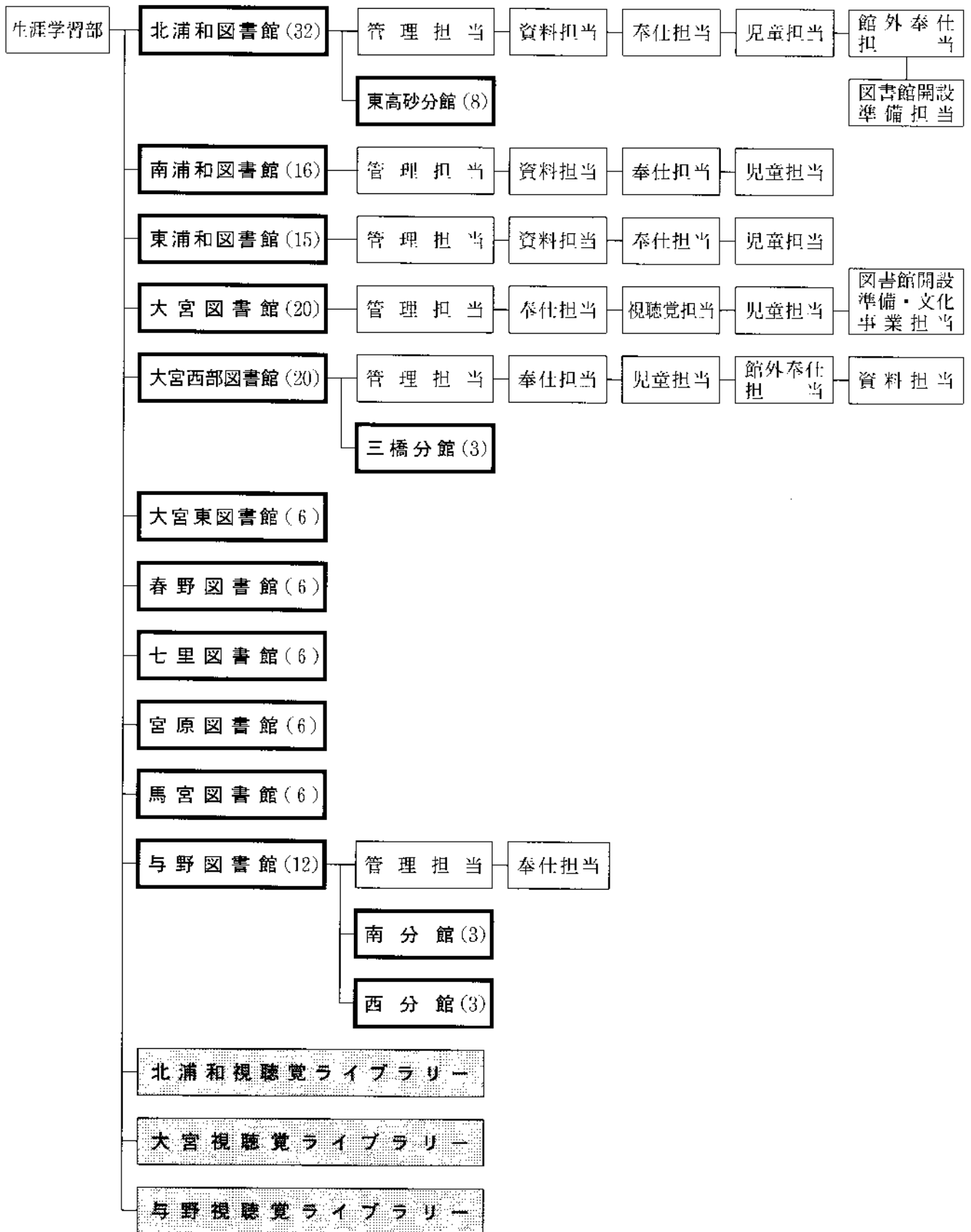

2 14年度活動報告

① さいたま市図書館の一年（14年度）

● 馬宮図書館開館

7月2日（火）、市内で15館目の図書館が、西遊馬の馬宮コミュニティーセンター内にオープンした。開館時蔵書約48,000冊。さいたま市になって初めて開館する図書館である。

● 「さいたま市立図書館整備基本構想」答申

教育長の諮問を受け、10月、さいたま市図書館協議会から「さいたま市立図書館整備基本構想」の答申が出された。今後はこの答申をふまえて、市内の図書館サービス網を整備していくことになる。

● 乳幼児サービスの開始

育児相談等における小冊子「こころの育児のすすめ～乳幼児サービスのご案内」の配布、赤ちゃんとともに絵本を楽しむための「絵本講座」の開催など、乳幼児サービスへの本格的な取り組みが始まった。また、赤ちゃん向けの「おはなし会」も、各館で開催され毎回好評を得ている。

さらに、児童センターでの乳幼児向け親子おはなし会、育児相談会場（保健室主催）での絵本紹介など、図書館の中だけにとどまらず、乳幼児サービスの新しい試みを展開している。



● コンピュータシステム検討委員会専門部会に作業部会発足

コンピュータシステム検討委員会専門部会の中で、資料の仕様等を検討する作業部会が発足、さらに詳細な検討が始まった。

● 資料選定基準、除籍基準の制定

「さいたま市図書館資料の収集・選択に関する基準」「さいたま市図書館資料の除籍・保存に関する基準」を制定した。

② 14年度の主な行事

事業名	内容・講師	実施期間	延回数	延人数
-----	-------	------	-----	-----

● 北浦和図書館

市民図書館講座	光と色のふしぎあそび	講師：やべみつのり	8月21日	1	59
	天気質問箱	講師：平井信行	10月27日	1	69
	徒然草・人生の知恵	講師：桑原博史	12月7日	1	81
	ビジネス英語と英語教育	講師：リチャード・シーハン	1月26日	1	88
	秋山栄榮 街頭紙芝居の世界	講師：秋山栄榮	3月1日	1	54
図書館まつり：講座「正しい日本語との格闘」	講師：石平光男	7月28日	1	76	
図書館まつり：古本バザール等		7月27・28日	2	1359	
図書館まつり：やべみつのり原画展	紙芝居と絵本の原画	7月23～8月21日	1	-	
図書館まつり：本のアート「世界のABC絵本」	ABC絵本の展示	7月23～28日	1	-	
市民映画会	劇映画・文化映画の上映	月2回	24	1242	
おはなし会	読み聞かせ、ブックトーク	毎週水曜日	43	1727	
あかちゃんといっしょのおはなし会	読み聞かせ、わらべうた等	10～3月	6	199	
えほんのじかん	絵本・紙芝居の読み聞かせ	毎週日曜日	45	545	
なつやすみおはなし会	歌遊び・パネルシアター	8月14日	1	65	
小学生おはなし会	ストーリーテリング	8月7・28日	2	54	
小学生わらべうたの会	わらべ歌	8月14日	1	6	
ふゆのこども会	人形劇、エプロンシアター等	12月26日	2	228	
小学生おたのしみ会	工作(リサイクル楽器をつくらう)	3月27日	1	38	

● 北浦和図書館東高砂分館

図書館まつり：古本バザール等		7月27・28日	2	687
図書館まつり：おりがみ教室		7月28日	1	21
おはなし会	読み聞かせ、工作	毎週木曜日	47	962
プチおはなし会	読み聞かせ	毎週日曜日	47	246
なつやすみこどもえいがかい	映画上映	8月7・14・21・28日	4	127
講座「絵本との出会いはじめの一步」		6月～3月	6	112

● 南浦和図書館

市民図書館講座「すばなしを楽しむ」	講師：石田淑子	1月25日	1	31
図書館まつり：名作映画のつどい	映画上映	7月28日	2	14

事業名	内容・講師	実施期間	延回数	延人数
図書館まつり：古本バザール等		7月27・28日	2	1353
図書館まつり：むかしばなしの会	すばなし	7月27日	2	99
友の会映画会	名作映画上映	毎第3土曜日	12	413
おはなし会(小さい子向き)	すばなし、読み聞かせ等	毎木曜15時	38	1100
おはなし会(大きい子向き)	すばなし、読み聞かせ等	毎木曜16時	37	553
おやおはなし会(おはなしボランティア)	すばなし、読み聞かせ等	毎第2土曜日	11	444
こども会	人形劇「エルマーのぼうけん」	8月29日	2	126
工作ランド	紙飛行機、サイコロパズル、浮沈子	7～12月	4	80
赤ちゃんおはなし会	読み聞かせ、パネルシアター	2月6日	1	22
こどもえいが会	映画上映	4～1月	11	390

● 東浦和図書館

図書館まつり	古本バザール、おはなし、工作等	7月27・28日	2	2255
検索講習会	上手に本を探すには	3/26～4/6	11	43
おはなしフェスタ	展示、講演、おはなし会	7月23～28日	10	1469
おはなし会	読み聞かせ等	毎木曜日	43	1747
おりがみ教室	講師：森山寛幸	8・12月	4	111
夏休みおたのしみ会	紙芝居・映画・人形劇	8月	4	367
ふゆのこども会	パネルシアター、大型ペープサート	12月	1	59
こころの育児のすすめ；赤ちゃんを楽しむ絵本講座	絵本の選び方、読み聞かせ	7～3月	12	324
どんぐりおはなし会(ボランティア)	読み聞かせ	毎第4土曜日	11	238

● 大宮図書館

歴史講座「スペイン帝国の栄光と闇」	講師：小貫徹	10月22日	1	77
近代文学講座「水上勉と評伝文学」	講師：竹長吉正	1/16～2/13	5	488
古典講座「源氏物語を歩く」	講師：木越隆	10/30～11/27	5	429
市民大学連携講座	講師：桑原博史、木越隆	5/15～7/17	10	840
無声映画鑑賞会「猛進ロイド」	弁上：澤登翠	2月9日	1	88
第3回さいたま市文学展	女性歌人の詠う桜の歌展	3/15～5/5	1	2164
第3回さいたま市文学展関連行事	能へのお誘い	3月18日	2	116
サタデーシネマ	文化映画上映	毎第2土曜日	11	474
こども映画会		毎第4土曜日	13	339
おはなし会	絵本の読み聞かせ等	毎水曜日	50	657

事業名	内容・講師	実施期間	延回数	延人数
親子できくおはなし会	すばなし、読み聞かせ等	4・7・8・11月	8	282
夏休み工作教室	講師：森山寛幸	8月22・23日	2	64
おり紙教室	講師：森山寛幸	12/21、2/15	2	64

● 大宮西部図書館

古典文学講座「紫式部」	講師：桑原博史	10月	4	355
近代文学講座「太宰治」	講師：市毛勝雄	1月～2月	4	374
無声映画鑑賞会「水戸黄門」	弁士：澤登翠	9月29日	1	85
映写会	アニメ、記録映画	毎第2上・第4木曜	22	498
絵本原画展「広野多珂子絵本の世界」		11/1～11/10	1(9日)	1460
おはなし会	本の読み聞かせ、すばなし	毎水曜日	49	668
小さい子のためのおはなし会	本の読み聞かせ、手あそび	第2・4水曜日	21	503
親子できくおはなし会	すばなし	夏休み・春休み	4	237
親子講座	親子でわらべ唄を楽しむ	9月、10月	4	129
工作教室	へんしんカード	8月8日	1	66
おりがみ教室	きょうりゅう	12月20日	1	17

● 大宮西部図書館三橋分館

絵本の読み聞かせ		毎木曜日	50	963
夏休みこども映画会	アニメ等上映	8月17日	1	273

● 大宮東図書館

古典文学講座「小林一茶」	講師：萩原春雄	2/7～2/21	3	103
おりがみ教室	講師：初音みね子	7・12・2月	3	70
おはなし会	絵本の読み聞かせ	毎第2・4火曜日	20	152
夏休みこども講座	折り紙に挑戦しよう	8月17日	1	14

● 春野図書館

アニメ映画会	アニメ映画の上映	毎第3土曜、夏春休	14	619
おはなし会	すばなし、読み聞かせ等	毎第1・3木曜、夏春休	26	677
子ども工作教室	工芸作品の制作	8月7・8・9日	3	87
手作りバッタ教室	シュロの葉で作るバッタ	8月23日	1	109
冬休み人形劇講演	公演団体；人形劇たんぽぽ	12月22日	1	69
手作り絵本講座	講師：広野多珂子	10/30～11/27	5	56
子ども折り紙教室	講師：中埜妙子	3月27日	1	23

事業名	内容・講師	実施期間	延回数	延人数
● 七里図書館				
児童文化講座「子どもの本の講座」	講師：大井むつみ	3月6・13日	2	55
おはなし会	協力：大谷小PTA、読み聞かせ、紙芝居	12～3月	6	60
子ども映画会	アニメ映画の上映	12・3月	2	86
夏休み・春休み・クリスマスおはなし会	講師：大宮おはなし箱	8・12・3月	3	130
工作教室 バッタ作り		8月	1	25
工作教室 冬休み	講師：本山隆	12月	1	35
● 宮原図書館				
歴史講座「江戸の観光ガイドブック」	講師：宮内正勝	11月14日	1	27
文学講座「妻へのまなざし」	講師：渡邊澄子	3月13日	1	27
映画会	アニメーション上映	毎第4上曜日	11	449
児童講座「見沼おもしろおはなし会」	講師：宮田正治	8月1日	1	18
おはなし会	すばなし、読み聞かせ等	毎第3木曜日	28	985
折紙教室「ぐりとぐらをおろう」		8月7日	1	31
折紙教室「トトロをおろう」	講師：中里妙子	3月1日	1	29
● 馬宮図書館				
古典文学講座「枕草子」	講師：長谷川美智子	2/1～3/8	6	193
朗読講座	講師：庄野輝子	2/26～3/26	5	110
児童文化講座「本と子育てについて」	講師：上條さなえ、あすかけん	3月7・14日	2	25
親子工作教室	講師：枝常弘	3月22日	2	62
親子手作りカード教室	講師：吉田ちかこ	3月28日	2	62
昔がたりの会	民話の語り、東京民話街	3月25日	2	89
映画会	「オズの魔法使い」他	12/25、3/26	2	192
● 与野図書館				
おはなし講座	講師：川辺幸子	1・2月	4	42
子ども映画会	子ども向きアニメ上映	毎第2上曜日	12	693
おはなしこども会	すばなし、紙芝居等	毎第2・4水曜日	22	658
夏休みこども工作教室	かわりびょうぶ等	8月28日	1	39
クリスマスこども会	マジック、人形劇	12月15日	1	119
親子で楽しむおはなしの世界	すばなし、紙芝居等	7・1・3月	3	157

事業名	内容・講師	実施期間	延回数	延人数
-----	-------	------	-----	-----

● 与野図書館南分館

えほんの会	えほんの読み聞かせ	毎第3水曜日	12	179
親子マンガ教室	まんがを描くための初歩	7月27日	1	19

● 与野図書館西分館

朗読ライブ・ザ・西分館	文学作品の朗読	毎月1回	12	83
おはなしいっぱい	読み聞かせ	毎月1回	10	58
クリスマスおはなし会	すばなし、紙芝居等	12月14日	1	46

③ 14年度の主な刊行物

刊 行 物 名	内 容	対 象	部 数	発 行
---------	-----	-----	-----	-----

● さいたま市図書館

さいたま市図書館要覧 平成14年度	さいたま市図書館概要と状況	一 般	600	年 1
さいたま市図書館利用案内	さいたま市図書館の利用案内	一 般	20000	年 1
さいたま市図書館利用案内 英語版	さいたま市図書館の利用案内	一 般	1000	年 1
ブックファイル2003	新規採用職員用の本の案内	新職員	500	年 1

● 北浦和図書館

しみんのとしょかん（図書館だより） 利用案内	本と図書館の案内	一 般	2000	年 4
子ども版 利用案内	北浦和図書館の利用案内	一 般	7000	年 1
しらさき号 利用案内	児童向、北浦和図書館の案内	児 童	1000	年 1
利用案内 英語版	移動図書館利用案内	一 般	1000	年 1
うららJ：入学おめでとう号	外国人向北浦和図書館の案内	一 般	200	年 1
うららJ：なつをあそぼう	本の案内と読書への誘い	新人児童保護者	6500	年 1
子ども版 としょかん要覧	夏休み用の本の案内	小 学 生	31000	年 1
おもしろ本ランドだより	児童向き北浦和図書館の概要	児 童	200	年 1
おもしろ本ランド通信	本の紹介・案内	一 般	100	年 4
おもしろ本ランド	テーマ別本の紹介・案内	一 般	100	年 2
名作うらら	おもしろ本ランドの本のリストと紹介	一 般	200	年 1
レファレンスうらら	名作の案内	一 般	50	年 1
レファレンス事例集	レファレンスに必要な知識を紹介	職 員	100	年 1
図書館カレンダー	レファレンスの調査事例	各図書館	100	年 1
	年間休館日カレンダー	一 般	20000	年 1

● 北浦和図書館東高砂分館

利用案内	東高砂分館の利用案内	一 般	2000	年 1
子ども版 としょかん要覧	児童向き東高砂分館の概要	児 童	200	年 1
らいぶらりいガイド	カレンダーと本の案内	一 般	180	月 1
らいぶらりいガイド 子ども版	カレンダーと児童書の案内	児 童	50	月 1
展示ブックリスト	テーマ別本の案内	一 般	50	年 5

刊 行 物 名	内 容	対 象	部 数	発 行
---------	-----	-----	-----	-----

● 南浦和図書館

利用案内	南浦和図書館の利用案内	一般	5000	年 1
利用案内（児童用）	児童向、南浦和図書館の案内	児 童	1000	年 1
こども版 としょかん要覧	児童向き南浦和図書館の概要	児 童	200	年 1
本は王さましんぶん	テーマ別のおすすめ本紹介	小学生	1100	年 4
本は王さま通信	おすすめ本の紹介	中高生	1800	年 6
BOOKウォッチング	浦和エリア図書館の新作速報	一般	400	月 1
展示ブックリスト	テーマ別本の紹介	一般	50	年 4

● 東浦和図書館

利用案内	東浦和図書館の利用案内	一般	7000	年 1
こども版 としょかん要覧	児童向き東浦和図書館の概要	児 童	200	年 1
ブックガイド	テーマ別本の案内	一般	300	年 3
本は王さま 2003	児童担当司書が選んだ児童書案内	一般・児童	3000	年 1
こころの育児のすすめ	乳幼児向きの絵本の案内	乳幼児保護者	10000	随時

● 大宮図書館

利用案内	大宮図書館の利用案内	一般	2000	年 1
としょかんのこども室にみんなあつまれ	児童向大宮図書館の利用案内	児 童	8000	年 1
ふしぎなポケット	児童向け広報紙	児 童	750	年12
図書館カレンダー	年間休館日カレンダー	一般	40000	年 1
新刊案内	新刊本の案内	一般	50	毎週
女性歌人の詠う桜のうた展	第3回さいたま市文学展パンフレット	一般	3000	年 1
大西民子の世界	大西民子の研究書	一般	500	年 1

● 大宮西部図書館

利用案内	大宮西部図書館の利用案内	一般	5000	年 1
大宮西部図書館カレンダー	休館日と文化事業のお知らせ	一般	800	年12

● 大宮西部図書館三橋分館

利用案内	三橋分館の利用案内	一般・児童	1000	年 1
------	-----------	-------	------	-----

● 大宮東図書館

新着図書案内	新刊本の案内	一般・児童	40	毎週
--------	--------	-------	----	----

● 与野図書館

やかまし村つうしん	本の紹介、リスト等	幼児・小学生	900	月 1
-----------	-----------	--------	-----	-----

3 14年度統計

① 統計指標

	13年度	14年度
市民一人当たり貸出数	6.4点	6.9点
市民一人当たり資料数	2.3点	2.3点
市民一人当たり資料費	283.6円	283.3円
資料回転率	2.8点	2.9点
登録率	18.3%	20.2%

② 利用統計

ア 登録者数

● 実登録者数

(登録者中、年度内に4回以上利用した人)

(単位：人)

図書館名	13年度	14年度
北浦和図書館	97,310	103,222
しらさぎ号 東高砂分館		
南浦和図書館		
東浦和図書館	79,727	85,199
大宮図書館		
大宮西部図書館		
ほたる号 三橋分館		
大宮東図書館		
春野図書館		
七里図書館		
宮原図書館	13,790	23,749
馬宮図書館		
与野図書館		
南分館	13,790	23,749
西分館		
計	190,827	212,170

● 新規登録者数

(年度内に初めて登録した人)

(単位：人)

さいたま市全体			
	児童	一般	計
13年度	19,340	57,428	76,768
14年度	21,324	63,641	84,965

イ 個人貸出数

※ 視聴覚ライブラリーの貸出数はここに含まない
 ※ 大宮西部図書館の貸出数には配本所を含む
 ※ 馬宮図書館は同年7月開館 (単位:点)

図書館名	14年度					13年度	12年度
	(一般書)	(児童書)	図書計	雑誌	視聴覚資料	貸出合計	貸出合計
北浦和図書館	467,090	212,507	679,597	38,238	124,604	842,439	814,861
しらさぎ号	51,835	77,844	129,679	-	-	129,679	120,382
東高砂分館	336,597	76,256	412,853	20,356	39,760	472,969	447,496
南浦和図書館	517,392	267,989	785,381	42,377	156,302	984,060	955,724
東浦和図書館	669,790	413,548	1,083,338	67,112	201,993	1,352,443	1,320,382
大宮図書館	209,365	99,280	308,645	21,004	29,957	359,606	341,702
大宮西部図書館	425,609	237,435	663,044	27,629	41,172	731,845	753,618
ほたる号	15,612	14,938	30,550	35	-	30,585	43,637
三橋分館	50,379	49,386	99,765	8,506	1,877	110,148	123,002
大宮東図書館	204,546	115,406	319,952	16,921	20,172	357,045	352,891
春野図書館	187,235	121,124	308,359	12,363	38,963	359,685	340,556
七里図書館	131,576	87,457	219,033	10,883	12,982	242,898	221,755
宮原図書館	205,639	140,579	346,218	14,219	16,702	377,139	330,735
馬宮図書館	153,508	83,536	237,044	8,775	18,150	263,969	-
与野図書館	228,275	98,589	326,864	16,532	42,140	385,536	366,787
南分館	55,826	40,053	95,879	4,255	9,533	109,667	100,116
西分館	49,664	29,562	79,226	3,470	8,085	90,781	80,792
計	3,959,938	2,165,489	6,125,427	312,675	762,392	7,200,494	6,714,436

ウ 団体貸出数

(単位:点)

図書館名	団体貸出		
	12年度	13年度	14年度
北浦和図書館	21,730	21,778	16,263
しらさぎ号	-	-	-
東高砂分館	6,182	4,130	2,997
南浦和図書館	5,279	6,218	7,074
東浦和図書館	10,292	8,268	8,183
大宮図書館	1,702	1,377	3,412
大宮西部図書館	38,269	35,651	60,993
ほたる号	-	-	-
三橋分館	-	-	-
大宮東図書館	-	-	-
春野図書館	-	-	-
七里図書館	-	-	-
宮原図書館	-	-	-
馬宮図書館	-	-	-
与野図書館	2,278	2,829	4,324
南分館	414	553	657
西分館	26	110	292
合計	86,172	80,914	104,195

エ 利用人数

(単位:人)

図書館名	貸出利用人数		
	12年度	13年度	14年度
北浦和図書館	243,248	211,289	215,756
(北浦和に含む)	22,176	23,898	-
東高砂分館	127,730	125,838	131,051
南浦和図書館	212,676	217,123	224,109
東浦和図書館	289,217	313,298	316,545
大宮図書館	97,646	98,664	101,569
大宮西部図書館	173,398	156,739	154,143
(西部に含む)	7,754	5,031	-
三橋分館	23,778	28,043	25,821
大宮東図書館	89,657	83,212	84,548
春野図書館	72,006	70,088	74,608
七里図書館	35,126	49,537	52,974
宮原図書館	57,816	73,042	80,913
馬宮図書館	-	-	59,702
与野図書館	102,174	97,650	100,896
南分館	28,754	25,703	26,635
西分館	22,744	21,118	22,285
合計	1,575,970	1,601,274	1,700,484

③ 所蔵資料数

(単位:点)

図書館名	14年度(平成15年3月末現在)						13年度	12年度
	一般書 (郷土資料含)	児童書 (紙芝居含)	図書 資料計	視聴覚 資料計	総計	雑誌 タイトル数	総計	総計
北浦和図書館	239,147	73,537	312,684	15,543	328,227	333	318,571	309,301
しらさぎ号	(北浦和図書館に含む)							
東高砂分館	120,725	34,921	155,646	5,588	161,234	132	161,070	157,721
南浦和図書館	111,480	48,443	159,923	13,162	173,085	271	169,290	163,650
東浦和図書館	142,223	64,072	206,295	19,659	225,954	354	210,331	195,636
大宮図書館	189,412	68,338	257,750	12,684	270,434	243	297,897	268,541
大宮西部図書館	328,336	248,723	577,059	11,211	588,270	219	593,265	575,349
ほたる号	(大宮西部図書館に含む)							
三橋分館	16,232	17,930	34,162	638	34,800	54	34,912	33,283
大宮東図書館	55,150	30,464	85,614	3,709	89,323	90	85,217	84,084
春野図書館	74,284	34,300	108,584	5,624	114,208	86	104,599	96,737
七里図書館	45,125	28,689	73,814	2,495	76,309	81	65,934	55,514
宮原図書館	43,644	25,199	68,843	2,157	71,000	89	67,964	58,863
馬宮図書館	45,342	16,766	62,108	2,648	64,756	101		
与野図書館	111,364	39,115	150,479	5,866	156,345	97	153,729	149,489
南分館	46,326	16,772	63,098	1,748	64,846	40	64,368	62,699
西分館	31,930	14,394	46,324	2,443	48,767	46	49,279	47,644
合計	1,600,720	761,663	2,362,383	105,175	2,467,558		2,376,426	2,258,511

※ 大宮西部図書館の所蔵数には配本所を含む

※ 大宮図書館の視聴覚資料数には、視聴覚ライブラリーを含む

④ 広域利用統計（平成14年度）

● さいたま市民が他市町の図書館を利用した数

	登録者(人)	貸出数(点)	利用者(人)
上尾	127	11,694	2,872
伊奈	12	2,119	708
川口	289	23,501	6,142
戸田	726	43,069	11,606
蕨	87	3,301	1,091
計	1,241	83,684	22,419

● 他市町民がさいたま市の図書館を利用した数

登録者 (単位：人)

	浦和エリア	大宮エリア	与野エリア	さいたま市全体
上尾	55	1,257	13	1,325
伊奈	7	62	2	71
川口	846	36	13	895
戸田	42	10	3	55
蕨	77	5	0	82
計	1,027	1,370	31	2,428

貸出数 (単位：点)

	浦和エリア	大宮エリア	与野エリア	さいたま市全体
上尾	4,459	109,494	481	114,434
伊奈	356	6,013	119	6,488
川口	106,898	223	202	107,323
戸田	3,456	202	24	3,682
蕨	8,362	1	0	8,363
計	123,531	115,933	826	240,290

利用者 (単位：人)

	浦和エリア	大宮エリア	与野エリア	さいたま市全体
上尾	1,214	48,615	175	50,004
伊奈	85	1,628	42	1,755
川口	23,978	80	69	24,127
戸田	774	44	11	829
蕨	2,058	1	0	2,059
計	28,109	50,368	297	78,774

⑤ 予約・参考調査・複写統計

図書館名	予 約 (件)			調 査 件 数 (件)			複 写 枚 数 (枚)		
	12年度	13年度	14年度	12年度	13年度	14年度	12年度	13年度	14年度
北浦和図書館	22,675	28,831	38,608	5,305	6,600	7,923	63,927	55,901	54,183
しらさぎ号	4,499	4,345	4,988	—	—	—	—	—	—
東高砂分館	16,622	19,666	23,725	2,025	3,804	6,104	13,751	11,092	11,179
南浦和図書館	19,266	25,125	32,406	3,805	3,678	7,833	25,016	22,115	20,048
東浦和図書館	20,313	27,670	33,369	6,563	9,142	8,575	49,698	41,915	40,036
大宮図書館	12,139	13,931	15,462	950	679	2,852	59,024	57,769	57,326
大宮西部図書館	27,729	26,479	26,485	560	823	3,516	42,573	42,003	36,581
ほたる号	1,425	1,481	1,327	—	—	—	—	—	—
三橋分館	2,443	4,404	3,876	352	408	399	1,220	1,765	1,620
大宮東図書館	11,762	12,039	13,682	222	122	196	7,649	7,752	7,385
春野図書館	7,833	8,077	9,510	83	159	534	4,810	5,782	5,368
七里図書館	3,883	6,549	7,702	613	322	202	4,931	6,123	5,089
宮原図書館	5,908	9,190	10,472	286	406	567	4,235	5,651	6,542
馬宮図書館			5,280			—			5,147
与野図書館	13,470	14,206	14,902	3,139	2,836	2,782	28,304	25,548	23,354
南分館	2,877	2,721	2,596			548	4,221	5,369	4,754
西分館	2,437	2,212	2,437	—	—	1,385	2,703	2,361	2,272
計	175,281	206,926	246,827	23,903	28,979	43,416	312,062	291,146	280,884

※ 大宮西部図書館は配本所の数を含む

※ 馬宮図書館は平成14年7月開館

⑥ 移動図書館・配本所統計（14年度）

ア 移動図書館駐車場別統計

しらすぎ号

場 所	貸 出 数 (冊)			1 回平均	利用者数(人)	巡 回 数 (回)
	一 般	見 童	計			
白 鷺 第 二 公 園	2930	1,412	4,342	189	694	23
神 山 公 館	2307	1,206	3,513	153	546	23
新 開 小 学 校	2099	5,704	7,803	339	2,588	23
井 沼 方 公 園	1875	2,361	4,236	184	796	23
栄 和 小 学 校	5204	14,454	19,658	855	4,433	23
武 蔵 浦 和	4378	6,920	11,298	514	1,682	22
田 島 団 地	8053	7,616	15,669	712	2,785	22
大 久 保 浄 水 場	1580	867	2,447	102	361	24
大 久 保 郵 便 局	2414	1,583	3,997	167	645	24
山 久 保	1457	2,860	4,317	180	758	24
大 久 保 団 地	3776	3,862	7,638	318	1,287	24
別 所 ハ イ ツ	1487	2,085	3,572	149	568	24
鹿 手 袋 公 館	3128	4,891	8,019	334	1,173	24
美 園 公 民 館	381	108	489	20	127	24
大 門 坂 下 公 園	996	2,059	3,055	127	579	24
上 合 公 民 館	5408	10,376	15,784	752	2,257	21
西 浦 和 公 民 館	2807	3,218	6,025	287	890	21
山 島 小 学 校	1555	6,262	7,817	372	1,729	21
計	51,835	77,844	129,679	313	23,898	414

ほたる号

場 所	貸 出 数 (冊)			1 回平均	利用者数(人)	巡 回 数 (回)
	一 般	見 童	計			
佐 知 川 下	172	83	255	45	41	5
プ ラ ザ	445	412	857	171	145	5
東大宮自治会館	642	1,317	1,959	89	310	22
穂 積 神 社	823	536	1,359	68	219	20
本 郷 第 2 公 園	853	1,032	1,885	79	320	24
砂 団 地	1,660	1,768	3,428	163	564	21
指 扇 け や き 台	229	140	369	74	67	5
藁 田 島 公 園	1,857	972	2,829	135	464	21
馬 宮 市 営 団 地	793	145	938	49	154	19
中 川 自 治 会 館	815	1,138	1,953	93	338	21
西 遊 馬 団 地	385	873	1,258	210	181	6
東 新 井 団 地	2,650	856	3,506	167	592	21
三 橋 4 丁 目 自 治	1,058	553	1,611	85	229	19
二 ツ 宮 自 治 会 館	191	97	288	72	53	4
宮 原 1 丁 目 自 治	2,205	4,511	6,716	280	1,057	24
平 和 台 公 園	869	505	1,374	65	297	21
計	15,647	14,938	30,585	119	5,031	258

※ 佐知川下、プラザ、指扇けやき台、西遊馬団地、二ツ宮自治会館は6月末で閉鎖

イ 配本所統計

【配本所利用統計】（14年度）

	貸 出 数 (冊)				登 録 者 数 (人)		
	一 般 書	児 童 書	計	一回平均	一 般	児 童	計
片 柳	1,877	1,396	3,273	34	91	65	156
大砂上	5,315	6,338	11,653	121	294	242	536
植 竹	5,481	4,375	9,856	103	283	189	472
上 小	2,638	5,709	8,347	85	160	236	396
植 水	2,276	1,454	3,730	39	118	63	181
指 扇	4,174	4,025	8,199	85	278	221	499
三橋南	2,781	5,125	7,906	85	164	214	378
計	24,542	28,422	52,964	79	1,388	1,230	2,618

【配本所所蔵統計】（14年度）

	所 蔵 資 料 数 (冊)			開室日数
	一 般 書	児 童 書	計	
片 柳	3,065	4,869	7,934	96
大砂上	3,851	4,476	8,327	96
植 竹	3,421	4,862	8,283	96
上 小	2,534	4,728	7,262	98
植 水	3,140	4,802	7,942	95
指 扇	3,835	5,267	9,102	96
三橋南	3,275	4,646	7,921	93
計	23,121	33,650	56,771	670

※ 北袋・馬宮は平成14年3月末で廃止

⑦ 障害者奉仕

● 北浦和図書館

テープ等の所蔵数と利用数

	所 蔵 数		郵 送 貸 出 数	
	タイトル数	巻 数	タイトル数	巻 数
テ ー プ 図 書	692	2,703	663	3,934
テ ー プ 雑 誌	1	26	696	1,391
定 期 刊 行 テ ー プ	3	101	3,647	3,707
音 楽 テ ー プ ・ C D	—	—	118	150
点 字 図 書	49	123	2	6
デ イ ジ ー 図 書	0	0	15	15
計	745	2,953	5,141	9,203
対 面 朗 読	2人65回(106時間30分)			

※ 音楽テープ・CDは一般貸出用と共用

● 大宮図書館

テープ等の所蔵数と利用数

	所 蔵 数		郵 送 貸 出 数		直 接 貸 出 数	
	タイトル数	巻 数	タイトル数	巻 数	タイトル数	巻 数
音 楽 テ ー プ ・ C D	2,494	4,196	423	1,057	43	60

市報さいたまテープ版

送付人数：141人、送付頻度：月1度

⑧ 児童奉仕

保育園・幼稚園等との連携

	保育園訪問	保育園招待	幼稚園招待	その他
北浦和図書館	10回1144人	—	—	3回 128人
東高砂分館	6回 627人	5回 253人		
南浦和図書館	16回1942人		—	3回 128人
東浦和図書館	1回 104人	—		—
大宮図書館	1回	2回 58人	3回 60人	—
大宮西部図書館	—	2回 40人	—	

学校との連携

	学校訪問	学校招待	職場体験	調べ学習
北浦和図書館	26回1145人	7回 566人	9回 42人	11回 182人
東高砂分館	1回 77人	4回 192人	5回 24人	—
南浦和図書館	8回1314人		5回 19人	18回 135人
東浦和図書館	29回1696人	14回 607人	6回 18人	—
大宮図書館	—	9回 267人	9回 53人	25回 689人
大宮西部図書館	3回 133人	—	12回 51人	8回 360人
宮原図書館	3回 150人	2回 300人	5回 12人	

⑨ 文化施設利用状況

	会議室・集会室		視聴覚ホール		展示ホール・ギャラリー	
	回	人	回	人	回	人
大宮図書館	106	1,430	20	1,428	42	31,637
	134	1,676				
大宮西部図書館	55	1,182	3	226	8	2,335
大宮東図書館	12	103				
春野図書館	30	858			-	-
与野図書館	-	-	519	3,466	-	-
南分館	120	634			1	6

※ 大宮図書館は会議室が2室、大宮西部図書館の回数は団体数。

4 図書館協議会

① 図書館協議会開催記録

14年度事務局：北浦和図書館

第1回 平成14年4月26日 「さいたま市立図書館整備基本構想」について

第2回 平成14年7月12日 「さいたま市立図書館整備基本構想」について
14年度予算、13年度実績

第3回 平成14年10月4日 「さいたま市立図書館整備基本構想」について
※答申

第4回 平成15年1月28日 施設見学「東浦和図書館」「大宮西部図書館」

② さいたま市図書館協議会委員名簿 (平成14年8月1日～15年3月31日)

委員：15名（うち3名が公募、15名の応募者から3名が選ばれた）

氏 名	備 考
川 上 正 利 (かわかみ まさとし)	さいたま市議会議員
小 松 シヅ子 (こまつ しずこ)	さいたま市小学校校長会代表
中 村 努 (なかむら つとむ)	さいたま市中学校校長会代表
松 村 秀 (まつむら すくる)	さいたま市立高等学校校長会代表
長 岡 綾 子 (ながおか あやこ)	浦和よい本を読む運動推進員会会員
橋 本 正 晴 (はしもと まさはる)	さいたま市PTA協議会会長
小 林 昭 子 (こばやし あきこ)	大宮子ども文庫の会会長
阿 部 理法子 (あべ りほこ)	埼玉県PTA連合会元役員
○ 星 野 和 央 (ほしの かずお)	さきたま出版会役員
佐 藤 陸奥子 (さとう むつこ)	朗読ボランティアグループ木曜会会員
◎ 桑 原 博 史 (くわばら ひろし)	筑波大学名誉教授
岩 本 美紀子 (いわもと みきこ)	朗読ボランティアグループひびきの会代表
登 芳 久 (のぼり よしひさ)	公 募
三 木 いつみ (みき いづみ)	公 募
黒 川 哲 志 (くろかわ てつし)	公 募

◎委員長 ○副委員長

5 視聴覚ライブラリー

① 視聴覚ライブラリー利用案内

貸出点数	映画フィルム、録音・録画資料	1回6点以内
	映写機及び付属品	1回1式
貸出期間	5日以内	
休館日	北浦和	月曜(祝日を除く)、祝日の翌日・月末(土・日を除く)、特別整理期間、年末年始
	大宮	月曜(祝日を除く)、祝日の翌日・月末(土・日を除く)、特別整理期間、年末年始
	与野	月曜、月末、祝日(土・日を除く)、特別整理期間、年末年始
利用時間	北浦和	午前10時～午後6時
	大宮	午前9時～午後5時
	与野	

② 視聴覚ライブラリー主催事業

事業名	月日	参加者数	主催
16ミリ映写機技術講習会	7月6～7日	27	大宮視聴覚ライブラリー
	11月16～17日	11	大宮視聴覚ライブラリー
16ミリ映写機技術再講習会	7月16日	18	北浦和視聴覚ライブラリー
ビデオカメラ操作技術講習会	3月2日	4	与野視聴覚ライブラリー

※ 映画会は図書館の集会行事のページをこらしてください。

③ 視聴覚ライブラリー所蔵資料統計

	16ミリフィルム	ビデオテープ	CD	計
北浦和	324	386	—	710
大宮	759	336	24	1119
与野	42	—	—	42
計	1125	722	24	1871

④ 視聴覚ライブラリー利用統計

利用団体数

	官公署	学 校 関 係					社 会 教 育 関 係						自治会	保育園	その他	計
		幼稚園	小学校	中学校	高校	その他	子供会	婦人会	PTA	老人会	公民館	その他				
北浦和	2	8	8	4	0	0	5	1	0	0	7	0	2	6	3	46
大 宮	15	12	2	2	1	3	17	1	1	4	9	10	4	11	8	100
与 野	1	1	1	0	0	3	4	0	0	1	2	3	1	1	1	19
計	18	21	11	6	1	6	26	2	1	5	18	13	7	18	12	165

映写機・スクリーン利用数

	官公署	学 校 関 係					社 会 教 育 関 係						自治会	保育園	その他	計
		幼稚園	小学校	中学校	高校	その他	子供会	婦人会	PTA	老人会	公民館	その他				
北浦和	0	8	2	0	0	0	2	2	0	0	3	0	2	6	1	26
大 宮	39	33	1	1	0	0	25	2	5	7	1	42	10	20	23	209
与 野	0	4	0	0	0	0	7	0	0	7	1	3	1	0	0	23
計	39	45	3	1	0	0	34	4	5	14	5	45	13	26	24	258

16ミリフィルム利用本数

	官公署	学 校 関 係					社 会 教 育 関 係						自治会	保育園	その他	計
		幼稚園	小学校	中学校	高校	その他	子供会	婦人会	PTA	老人会	公民館	その他				
北浦和	1	26	1	0	0	0	8	4	0	0	26	0	4	33	0	103
大 宮	155	99	7	0	0	2	50	4	7	9	35	33	11	148	15	575
与 野	0	0	0	0	0	9	7	0	0	0	0	0	0	0	0	16
計	156	125	8	0	0	11	65	8	7	9	61	33	15	181	15	694

16ミリフィルム視聴者数

	官公署	学 校 関 係					社 会 教 育 関 係						自治会	保育園	その他	計
		幼稚園	小学校	中学校	高校	その他	子供会	婦人会	PTA	老人会	公民館	その他				
北浦和	80	1,342	125	0	0	0	1,115	30	0	0	734	0	200	1,053	0	4,679
大 宮	2,919	5,468	120	0	0	52	1,302	94	510	211	728	520	240	5,184	270	17,618
与 野	0	0	0	0	0	560	58	0	0	0	0	0	0	0	0	618
計	2,999	6,810	245	0	0	612	2,475	124	510	211	1,462	520	440	6,237	270	22,915

ビデオ編集機利用数

	官公署	学 校 関 係					社 会 教 育 関 係						自治会	保育園	その他	計	
		幼稚園	小学校	中学校	高校	その他	子供会	婦人会	PTA	老人会	公民館	その他					
北浦和	-	-	-	-	-	-	-	-	-	-	-	-	-	-	-	-	-
大 宮	0	0	0	0	0	0	0	0	0	0	0	0	0	0	80	80	
与 野	-	-	-	-	-	-	-	-	-	-	-	-	-	-	-	-	
計	0	0	0	0	0	0	0	0	0	0	0	0	0	0	80	80	

ビデオテープ利用数

	利 用 団 体 数				利 用 本 数				視 聴 者 数			
	官公署	学校 関係	公民館	計	官公署	学校 関係	公民館	計	官公署	学校 関係	公民館	計
北浦和	1	6	5	12	5	47	15	67	2,500	2,705	314	5,519
大 宮	8	2	0	10	17	3	0	20	221	334	0	555
与 野	-	-	-	-	-	-	-	-	-	-	-	-
計	9	8	5	22	22	50	15	87	2,721	3,039	314	6,074

⑤ さいたま市視聴覚ライブラリー運営委員会

運営委員会開催記録

月 日	会 場	議 題
5月27日	午後2時～ 大宮図書館	平成13年度視聴覚ライブラリーの事業報告について
9月30日	午後1時30分～ 大宮図書館	新委員紹介 馬宮図書館視聴覚機器他図書館施設及び併設施設の視察
3月27日	午後2時～ 大宮図書館	平成15年度予算について 平成15年度事業について

運営委員名簿（平成14年4月1日～平成15年3月31日）

氏 名	備 考
栗 山 美弥子（くりやま みやこ）	小学校校長会
古 川 盛（よしだ さかる）	中学校校長会
塚 本 一 雄（つかもと かずお）	さいたま市教育研究会情報教育部長
森 しづ江（もり しづえ）	さいたま市PTA協議会
武 井 美恵子（たけい みえこ）	さいたま市子ども会育成連絡協議会事務局長
○ 根 本 源 清（ねもと もときよ）	さいたま市図書館友の会会員
水 上 八十路（みずかみ やそじ）	浦和映画サークル代表
小 野 晃 賢（おの あきよし）	与野16ミリサークル会員
西 川 巖（にしかわ いわお）	視聴覚教育連盟会長
須 賀 昇（すか のぼる）	学識経験者
◎ 松 澤 正 二（まつざわ せいじ）	学識経験者

◎委員長 ○副委員長

6 その他

① 図書館コンピュータシステム

	浦 和 エ リ ア	大 宮 エ リ ア	与 野 エ リ ア
構 成 機 器	日立HA 8000/270 (基幹業務サーバ) 日立HA 8000/170 (利用者検索用サーバ) 日立HA 8000/170 (WEB-OPACサーバ) NET SCREEN 10 (ファイアウォール)	富士通GRANPOWER 7000D/モデル 600 (業務用サーバ) GRANPOWER 7000D/ モデル 400 (利用者検索用サーバ) GRANPOWER 7000D/ モデル 200 (WEB-OPACサーバ) GRANPOWER 5000/ モデル 280 (CD-ROMサーバ) GRANPOWER 7000S/ モデル 10 (ファイアウォールサーバ)	富士通GRANPOWER 5000 (業務用サーバ・ 利用者検索用サーバ)
使 用 ソ フ ト	LOOKS21/P(日立)	iLiswing(富士通)	iLis/X-10NX(富士通)
端 末 数	61 台	73 台	10 台
自 動 貸 出 機	PSC 3 台		
O P A C 数	18 台	33 台	4 台
専 用 回 線	1.5Mbs	1.5Mbs/128k/64k	128k
インターネット	平成13年4月～	平成12年10月～	

(平成15年4月1日現在)

② さいたま市図書館新コンピュータシステム検討委員会

13年度に設置された検討委員会により、システム統一の検討が引続き行われた。また、下部組織である専門部会も、仕様書作成のための作業を、年間を通して続けた。

新コンピュータシステム検討委員会

委員名簿

委員長	生涯学習部長	村岡正
委員	生涯学習部参事	神馬洋三
委員	生涯学習部次長	宮野隆
委員	北浦和図書館長	早船裕
委員	東浦和図書館長	鬼頭宗範
委員	大宮図書館長	宮澤征雄
委員	大宮西部図書館長	荒井正房
委員	与野図書館長	三須隆雄
委員	南浦和図書館長	小山広行
委員	大宮東図書館長	石井信子
委員	春野図書館長	石川光男
委員	七里図書館長	青柳邦夫
委員	宮原図書館長	志田正昭
委員	馬宮図書館長	石戸裕一

検討委員会開催

第3回 平成14年8月9日（金） 14：00～17：00

- 現況と問題点の確認
- バーコード貼付問題提案書の検討
- 検討課題（共通利用券）の提示

第4回 平成15年3月20日（木） 14：00～16：00

- 専門部会から新システムの仕様書（案）の提示
- 仕様書（案）の検討
- 今後のスケジュール

新コンピュータシステム検討委員会専門部会

部員名簿

部会長	宮原図書館長	志田正昭
部員	与野図書館奉仕係長	星野 潔
部員	大宮図書館奉仕係長	榎本 寛
部員	大宮図書館主任	玉木 浩太郎
部員	大宮西部図書館主任	長谷川 清
部員	東浦和図書館主任	水澤 弘幸
部員	南浦和図書館主任	大木 隆志
部員	北浦和図書館主事	井手 秀峰
部員	与野図書館主事	小松 恒弘
事務局	北浦和図書館副主幹	阿部 峰雄
事務局	北浦和図書館主任	内山 恵介

専門部会開催記録

- 第10回 平成14年4月12日(金) 大宮東図書館 14時～17時
- 第11回 平成14年4月19日(金) 与野図書館 14時～17時
- 第12回 平成14年5月2日(木) 与野図書館 13時～17時
- 第13回 平成14年5月10日(金) 与野図書館 14時～17時
- 第14回 平成14年5月17日(金) 与野図書館 14時～17時
- 第15回 平成14年5月24日(金) 与野図書館 14時～17時
- 第16回 平成14年6月7日(金) 与野図書館 14時～17時
- 第17回 平成14年6月14日(金) 与野図書館 14時～17時
- 第18回 平成14年6月21日(金) 与野図書館 14時～17時
- 第19回 平成14年6月28日(金) 与野図書館 14時～17時
- 第20回 平成14年7月5日(金) 与野図書館 14時～17時
- 第21回 平成14年7月19日(金) 与野図書館 14時～17時
- 第22回 平成14年7月26日(金) 与野図書館 14時～17時
- 第23回 平成14年8月23日(金) 与野図書館 14時～17時
- 第24回 平成14年9月13日(金) 与野図書館 13時～17時
- 第25回 平成14年9月27日(金) 与野図書館 13時～17時
- 第26回 平成14年10月11日(金) 与野図書館 14時～17時
- 第27回 平成14年10月18日(金) 与野図書館 14時～17時
- 第28回 平成14年10月25日(金) 与野図書館 14時～17時
- 第29回 平成14年11月1日(金) 与野図書館 14時～17時

第30回	平成14年11月8日(金)	与野図書館	14時～17時
第31回	平成14年11月15日(金)	与野図書館	14時～17時
第32回	平成14年11月22日(金)	与野図書館	14時～17時
第33回	平成14年11月29日(金)	与野図書館	14時～17時
第34回	平成14年12月6日(金)	与野図書館	14時～18時
第35回	平成14年12月13日(金)	与野図書館	14時～18時
第36回	平成14年12月20日(金)	与野図書館	14時～17時
第37回	平成15年1月10日(金)	与野図書館	14時～17時
第38回	平成15年1月17日(金)	与野図書館	14時～17時
第39回	平成15年1月24日(金)	与野図書館	13時～18時
第40回	平成15年1月30日(木)	与野図書館	13時～18時
第41回	平成15年2月7日(金)	与野図書館	13時～17時30分
第42回	平成15年2月14日(金)	与野図書館	14時～18時
第43回	平成15年2月21日(金)	与野図書館	14時～17時
第44回	平成15年2月27日(木)	与野図書館	13時～17時30分
第45回	平成15年3月14日(金)	与野図書館	15時～17時

③ 団体一覧

団 体 名	内 容	会 員 数 (人)	発 足 年
● 北浦和図書館			
図書館友の会北浦和支部	排架・修理等ボランティア	71	平成5年
木曜会	音訳・対面朗読ボランティア	66	昭和50年
文の会	古文書の会	—	平成10年
浦和映画サークル	上映ボランティア	3	平成6年
● 北浦和図書館東高砂分館			
図書館友の会東高砂支部	排架・修理等ボランティア	22	平成5年
● 南浦和図書館			
図書館友の会南浦和支部	排架等ボランティア	44	平成5年
おはなしボランティア	おやこおはなし会の開催	13	平成5年
● 東浦和図書館			
図書館友の会東浦和支部	図書館活動への参加	47	平成9年
図書館友の会どんぐり	読み聞かせボランティア	20	平成10年
図書館友の会さくら草	布絵本製作ボランティア	23	平成13年
● 大宮図書館			
大宮おはなし箱	おはなしボランティア	14	昭和57年
● 大宮西部図書館			
大宮こども文庫の会	会員（文庫）の交流	10	平成4年
● 春野図書館			
りんごのき	本の読み聞かせ	19	平成7年
● 宮原図書館			
ものいうなべ	本の読み聞かせ	10	平成12年
● 与野図書館			
ひびきの会	朗読ボランティア		
おはなしの家	おはなしボランティア	11	平成10年
● 与野図書館南分館			
ゆかり会	読書グループ活動	32	昭和57年

7 參考資料

① 15年度予算

(単位：千円)

	13年度	14年度	15年度
一般会計予算	298,000,000	297,800,000	333,500,000
教育費	38,354,965	36,158,287	41,494,076
社会教育費	7,121,318	6,430,530	9,156,868
図書館費	2,194,771	2,256,591	2,715,383
資料費	418,625	318,309	297,772
図書費	343,022	251,595	239,215

社会教育費のうち図書館費の占める割合

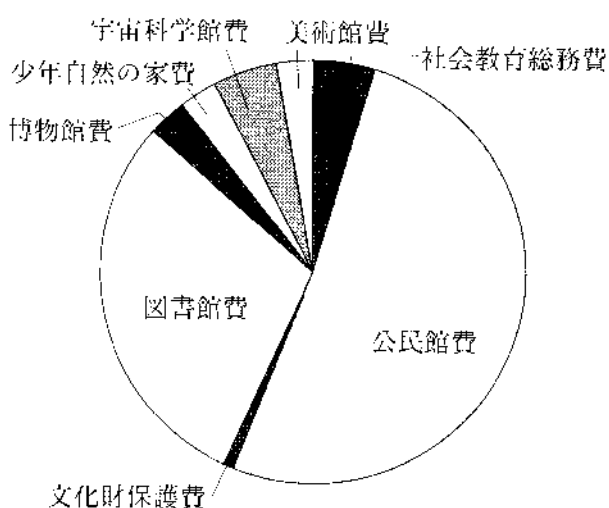

教育費のうち社会教育費の占める割合

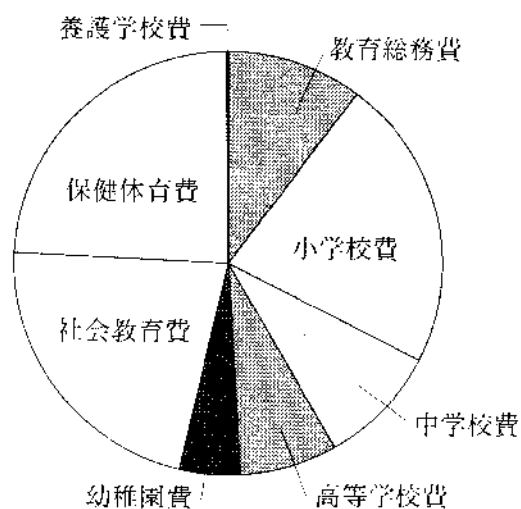

(単位：千円)

図書館名	図書購入費			※視聴覚資料購入費			その他の資料費			資料費合計		
	13年度	14年度	15年度	13年度	14年度	15年度	13年度	14年度	15年度	13年度	14年度	15年度
北浦和図書館	39,117	35,325	32,683	3,500	2,764	2,586	6,234	6,319	6,355	48,851	44,408	41,624
東高砂分館	19,021	17,208	16,332	1,071	963	914	1,668	1,647	1,647	21,760	19,818	18,893
南浦和図書館	27,166	24,842	23,215	4,466	3,139	2,950	4,570	4,300	3,670	36,202	32,281	29,835
東浦和図書館	35,450	32,000	31,142	6,471	4,885	4,028	5,400	5,400	4,500	47,321	42,285	39,670
大宮図書館	15,931	14,894	14,648	3,518	2,940	2,827	5,428	5,427	5,427	24,877	23,261	22,902
大宮西部図書館	41,622	33,579	32,078	1,040	788	630	3,859	3,859	3,810	46,521	38,226	36,518
三橋分館	3,563	2,996	2,908	336	252	0	933	933	933	4,832	4,181	3,841
大宮東図書館	10,417	8,716	9,388	547	188	189	1,548	1,523	1,523	12,512	10,427	11,100
春野図書館	15,613	14,374	13,185	2,268	1,523	1,176	1,579	1,579	1,579	19,460	17,476	15,940
七里図書館	15,846	15,714	14,857	3,213	2,531	2,053	1,478	1,478	1,468	20,537	19,723	18,378
宮原図書館	15,615	15,389	15,258	3,308	1,769	916	1,515	1,951	1,626	20,438	19,109	17,800
馬宮図書館	84,825	17,029	14,513	6,195	3,985	2,178	336	1,691	1,586	91,356	22,705	18,277
与野図書館	11,250	11,250	11,237	900	900	400	1,434	1,992	1,859	13,584	14,142	13,496
南分館	5,040	5,039	4,609	450	315	294	634	634	634	6,124	5,988	5,537
西分館	3,240	3,240	3,162	360	360	120	650	679	679	4,250	4,279	3,961
計	343,022	251,595	239,215	37,495	27,302	21,261	37,266	39,412	37,296	418,625	318,309	297,772

※ 視聴覚ライブラリーを含む

② さいたま市図書館条例

(平成13年5月1日)
(条例第123号)

改正 平成14年3月27日条例第21号

平成14年12月26日条例第67号

目次

- 第1章 総則（第1条－第4条）
- 第2章 図書館の利用（第5条－第13条）
- 第3章 文化施設（第14条－第21条）
- 第4章 図書館協議会（第22条）
- 第5章 補則（第23条）
- 附 則

第1章 総則

（設置）

第1条 図書館法（昭和25年法律第118号。以下「法」という。）第10条の規定に基づき、図書館を設置する。

（名称及び位置）

第2条 図書館の名称及び位置は、次のとおりとする。

名 称	位 置
さいたま市立北浦和図書館	さいたま市浦和区北浦和1丁目4番2号
さいたま市立南浦和図書館	さいたま市南区根岸1丁目7番1号
さいたま市立東浦和図書館	さいたま市緑区大字中尾1440番地8
さいたま市立大宮図書館	さいたま市大宮区高鼻町2丁目1番地1
さいたま市立大宮西部図書館	さいたま市北区櫛引町2丁目499番地1
さいたま市立大宮東図書館	さいたま市見沼区堀崎町48番地1
さいたま市立春野図書館	さいたま市見沼区春野2丁目12番1号
さいたま市立七里図書館	さいたま市見沼区大字大谷1210番地
さいたま市立宮原図書館	さいたま市北区吉野町2丁目195番地1
さいたま市立与野図書館	さいたま市中央区下落合5丁目11番11号
さいたま市立馬宮図書館	さいたま市西区大字西遊馬533番地1

2 図書館に分館を置き、その名称及び位置は、次のとおりとする。

名 称	位 置
さいたま市立北浦和図書館東高砂分館	さいたま市浦和区東高砂町9番1号
さいたま市立大宮西部図書館三橋分館	さいたま市西区三橋6丁目642番地4
さいたま市立与野図書館南分館	さいたま市中央区大戸6丁目28番16号
さいたま市立与野図書館西分館	さいたま市中央区桜丘2丁目6番28号

一部改正（平成14年条例第21号・67号）

(事業)

第3条 図書館は、次の事業を行う。

- (1) 法第3条に掲げる事業に関すること。
- (2) 図書館の施設の利用に関すること。

(職員)

第4条 図書館に館長、分館長及びその他の職員を置く。

第2章 図書館の利用

(休館日)

第5条 図書館の休館日は、次のとおりとする。

- (1) 月曜日
 - (2) 国民の祝日に関する法律（昭和23年法律第178号）に規定する休日（日曜日又は土曜日に当たる日を除く。）
 - (3) 1月1日から同月4日まで及び12月28日から同月31日まで
 - (4) 館内整理日（毎月末日）。ただし、この日が日曜日又は土曜日に当たるときは、さいたま市立北浦和図書館（以下「北浦和図書館」という。）、さいたま市立南浦和図書館（以下「南浦和図書館」という。）及びさいたま市立東浦和図書館（以下「東浦和図書館」という。）については、開館するものとする。
 - (5) 特別整理期間（10日以内）
- 2 前項の規定にかかわらず、市教育委員会（以下「委員会」という。）は、必要があると認めるときは、休館日を変更し、又は臨時に休館することができる。

(利用時間)

第6条 図書館の利用時間は、次のとおりとする。

- (1) 北浦和図書館、南浦和図書館及び東浦和図書館については、午前10時から午後8時（日曜日又は土曜日に当たるときは、午後6時）までとする。
 - (2) さいたま市立大宮図書館（以下「大宮図書館」という。）、さいたま市立大宮西部図書館（以下「大宮西部図書館」という。）、さいたま市立大宮東図書館（以下「大宮東図書館」という。）、さいたま市立春野図書館（以下「春野図書館」という。）、さいたま市立七里図書館、さいたま市立宮原図書館、さいたま市立与野図書館（以下「与野図書館」という。）及びさいたま市立馬宮図書館については、午前9時から午後7時（日曜日又は土曜日に当たるときは、午後5時）までとする。ただし、大宮図書館のこども室及びAV鑑賞室の利用については午後5時までとし、与野図書館の視聴覚ホールの利用については午後9時までとする。
- 2 分館の利用時間は、次のとおりとする。
- (1) さいたま市立北浦和図書館東高砂分館については、午前10時から午後8時（日曜日又は土曜日に当たるときは、午後6時）までとする。
 - (2) さいたま市立大宮西部図書館三橋分館については、午前9時から午後7時（日曜日又は土曜日に当たるときは、午後5時）までとする。
 - (3) さいたま市立与野図書館南分館（以下「与野図書館南分館」という。）及びさいたま市立与野図書館西分館（以下「与野図書館西分館」という。）については、午前9時から午後5時までとする。
- 3 委員会は、必要があると認めるときは、前2項の利用時間を臨時に変更することができる。

一部改正〔平成14年条例21号〕

(利用の資格)

第7条 図書館資料の個人貸出しを受けることができる者は、次に掲げるとおりとする。

- (1) 市内に居住し、通勤し、又は通学する者
- (2) 広域利用に関する協定書を締結している市又は町に居住している者

(3) 前2号に掲げる者のほか、委員会が臨時に必要なと認める者

2 図書館資料の団体貸出しを受けることができるものは、市内の機関又は団体とする。

(貸出し)

第8条 図書館資料の貸出しを受けようとする者は、利用者カードの交付を受けなければならない。

(利用の制限等)

第9条 利用者が次の各号のいずれかに該当すると認めるときは、委員会は、その利用を制限し、又は退館を命ずることができる。

(1) 風紀を害し、又は秩序を乱すおそれがあるとき。

(2) 施設、設備等を損傷するおそれがあるとき。

(3) 前2項に掲げるもののほか、管理上支障があるとき。

(譲渡等の禁止)

第10条 利用者カードを他人に譲渡し、若しくは貸与し、又は不正に使用してはならない。

2 利用者カードが登録者以外によって利用され、損害が生じたときは、当該登録者がその責めを負うものとする。

(損害賠償等の義務)

第11条 故意又は過失により施設、設備等を損傷し、又は滅失した者は、その損害を賠償しなければならない。ただし、市長が特別の理由があると認めるときは、この限りでない。

2 図書館資料を損傷し、又は滅失した者は、現品又は委員会が指定する資料をもって弁償しなければならない。

(移動図書館等)

第12条 図書館から市内を巡回し、図書館資料の貸出し等を行うため、図書館に移動図書館を置く。

2 図書館資料を広く市民の利用に供するため、市内に配本所を置くことができる。

3 移動図書館及び配本所の巡回日又は開室日等については、委員会が別に定める。

(準用)

第13条 第5条及び第7条から第11条までの規定は、分館における図書館資料の利用について準用する。この場合において、第5条第1項第4号中「さいたま市立北浦和図書館（以下「北浦和図書館」という。）、さいたま市立南浦和図書館（以下「南浦和図書館」という。）及びさいたま市立東浦和図書館（以下「東浦和図書館」という。）」とあるのは、「さいたま市立北浦和図書館東高砂分館」と読み替えるものとする。

2 第7条から第11条までの規定は、移動図書館及び配本所における図書館資料の利用について準用する。

第3章 文化施設

(文化施設の種類)

第14条 図書館及び分館に、次のとおり文化施設を置く。

図書館及び分館	文化施設
大宮図書館	会議室 視聴覚ホール 展示ホール
大宮西部図書館	会議室 視聴覚ホール ギャラリー
大宮東図書館	会議室
春野図書館	会議室
与野図書館	視聴覚ホール 展示コーナー
与野図書館南分館	集会室 展示コーナー
与野図書館西分館	集会室

(利用)

第15条 文化施設は、市民の教養の向上を図るため必要があると認めるときは、これを市民の利用に供することができる。

2 文化施設を利用できるものは、市内の学校、社会教育関係団体、公共団体又はこれらに準ずる団体とする。

(利用の許可)

第16条 文化施設を利用しようとするものは、委員会の許可を受けなければならない。当該許可に係る事項を変更し、又は取り消す場合も同様とする。

(利用の制限等)

第17条 文化施設を利用しようとするものが次の各号のいずれかに該当すると認めるときは、委員会は、当該利用の許可を取り消し、若しくは利用を停止し、又は利用を制限することができる。

- (1) 風紀を害し、又は秩序を乱すおそれがあるとき。
- (2) 施設、設備等を損傷するおそれがあるとき。
- (3) 営利活動、宗教活動又は政治活動を目的とするとき。
- (4) この条例の規定に違反したとき。
- (5) 前各号に掲げるもののほか、管理上支障があるとき。

(利用権の譲渡等の禁止)

第18条 文化施設の利用の許可を受けたものは、その権利を他人に譲渡し、又は転貸してはならない。

(使用料)

第19条 大宮図書館展示ホールの使用料は、3,450円とする。

2 大宮図書館展示ホールの利用許可を受けたものは、前項の使用料を前納するものとする。

(使用料の減免)

第20条 市長は、特に必要があると認めるときは、前条第1項の使用料を減額し、又は免除することができる。

(使用料の不還付)

第21条 既に納付した使用料は、還付しない。ただし、市長が特に必要があると認めるときは、その全部または一部を還付することができる。

第4章 図書館協議会

(図書館協議会の設置)

第22条 法第14条第1項の規定に基づき、さいたま市図書館協議会（以下「協議会」という。）を設置する。

- 2 協議会は、委員15人以内をもって組織する。
- 3 委員の任期は、2年とする。ただし、再任を妨げない。
- 4 委員が欠けた場合の補欠委員の任期は、前任者の残任期間とする。

第5章 補則

(委任)

第23条 この条例の施行に関し必要な事項は、教育委員会規則で定める。

附 則

(施行期日)

- 1 この条例は、平成13年5月1日から施行する。

(経過措置)

2 この条例の施行の日（以下「施行日」という。）の前日までに、合併前の浦和市図書館条例（昭和48年浦和市条例第45号）、大宮市図書館条例（昭和47年大宮市条例第22号。以下「合併前の大宮市条例」という。）若しくは与野市図書館設置条例（昭和45年与野市条例第39号）又は浦和市図書館管理運営規則（昭和48年浦和市教育委員会規則第10号）、大宮市図書館運営規則（昭和62年大宮市教育委員会規則第6号）若しくは与野市図書館管理運営規則（昭和46年与野市教育委員会規則第4号）の規定によりなされた処分、手続その他の行為は、それぞれこの条例の相当規定によりなされたものとみなす。

3 この条例の規定は、施行日以後の申請に係る使用料について適用し、施行日前の申請に係る使用料については、なお合併前の大宮市条例の例による。

附 則（平成14年3月27日条例第21号）

この条例は、平成14年7月1日から施行する。

附 則（平成14年12月26日条例第67号）

この条例は、平成15年4月1日から施行する。

さいたま市図書館条例施行規則

(平成13年5月1日)
教育委員会規則第28号

改正 平成14年6月5日教委規則第14号

平成15年3月27日教委規則第14号

(趣旨)

第1条 この規則は、さいたま市図書館条例（平成13年さいたま市条例第123号。以下「条例」という。）の施行に関し必要な事項を定めるものとする。

(所掌事業)

第2条 さいたま市立北浦和図書館（以下「北浦和図書館」という。）、さいたま市立南浦和図書館、さいたま市立東浦和図書館、さいたま市立大宮図書館（以下「大宮図書館」という。）、さいたま市立大宮西部図書館（以下「大宮西部図書館」という。）、さいたま市立大宮東図書館（以下「大宮東図書館」という。）、さいたま市立春野図書館（以下「春野図書館」という。）、さいたま市立七里図書館、さいたま市立宮原図書館、さいたま市立与野図書館（以下「与野図書館」という。）、及びさいたま市立馬宮図書館の所掌事務は次のとおりとする。

- (1) 図書館間の連絡調整に関すること。（北浦和図書館に限る。）
 - (2) 施設及び設備の維持管理に関すること。
 - (3) さいたま市図書館協議会に関すること。（北浦和図書館に限る。）
 - (4) 図書館関係団体に関すること。
 - (5) 文化施設の利用に関すること。（大宮図書館、大宮西部図書館、大宮東図書館、春野図書館及び与野図書館に限る。）
 - (6) 図書館の開設に関すること。（北浦和図書館、大宮図書館及び与野図書館に限る。）
 - (7) 図書館の整備計画に関すること。（北浦和図書館に限る。）
 - (8) 図書館統計及び広報に関すること。
 - (9) 図書館資料の収集、選択、整理、保存及び廃棄に関すること。
 - (10) 郷土資料及び地方行政資料に関すること。
 - (11) 寄贈及び寄託資料の受入及び保管に関すること。
 - (12) 電子計算機の運用に関すること。（北浦和図書館、大宮図書館及び与野図書館に限る。）
 - (13) 図書館資料の利用、参考調査及び相談業務に関すること。
 - (14) 移動図書館に関すること。（北浦和図書館及び大宮西部図書館に限る。）
 - (15) 配本所に関すること。（大宮西部図書館に限る。）
 - (16) 児童青少年奉仕並びに学校との連絡及び協力に関すること。
 - (17) 障害者奉仕に関すること。
 - (18) 団体貸出しの運用に関すること。
 - (19) 集会及び文化活動の企画及び開催に関すること。
 - (20) 読書の普及及び援助に関すること。
 - (21) さいたま市視聴覚ライブラリーに関すること。（北浦和図書館、大宮図書館及び与野図書館に限る。）
 - (22) 視聴覚教育の調査研究及び教材作成に関すること。（大宮図書館に限る。）
 - (23) その他図書館業務に関すること。
- 2 さいたま市立北浦和図書館東高砂分館、さいたま市立大宮西部図書館三橋分館、さいたま市立与野図書館南分館（以下「与野図書館南分館」という。）及びさいたま市立与野図書館西分館（以下「与野図書館西分館」という。）の所掌事務は

次のとおりとする。

- (1) 分館の管理運営に関すること。
- (2) 図書館資料の収集、選択、保存及び廃棄に関すること。
- (3) 図書館資料の利用、参考調査及び相談業務に関すること。
- (4) 文化施設の利用に関すること。(与野図書館南分館及び与野図書館西分館に限る。)
- (5) その他分館業務に関すること。

全部改正〔平成15年教委規則14号〕

(調査相談業務)

第3条 図書館は、利用者の学習、研究、相談等を援助するため図書館資料及び機能を活用し、積極的に調査相談業務を行う。

(図書館所蔵資料の複製)

第4条 図書館で所蔵する資料の複製物の提供は、著作権法(昭和45年法律第48号)第31条第1号の規定により行う。ただし、市教育委員会(以下「委員会」という。)が必要があると認めるときは、複製を制限することができる。

2 前項に規定する複製の料金は、1枚につき10円とする。ただし、マイクロフィルムについては、50円とする。

(貸出しの手続)

第5条 条例第8条の規定による利用者カードの交付の申請は、貸出登録申請書を、委員会に提出することにより行うものとする。この場合において、個人の申請については、居住を証明する書類を添えなければならない。

(有効期限)

第6条 利用者カードの有効期限は、個人貸出しについては、発行日から起算して1年とし、団体貸出しについては、発行日からその日の属する会計年度の末日までとする。

2 利用者カードは、更新の申請により、有効期間を延長することができる。

(届出)

第7条 利用者が利用者カードを紛失したとき又は記載事項に変更があったときは、速やかに委員会に届け出なければならない。

(貸出しの点数及び期間)

第8条 1 図書館で同時に借り受けられる図書館資料は、個人貸出しについては1人10点以内(配本所にあつては、図書資料3冊以内)でその期間は14日以内とし、団体貸出しについては1団体100点以内でその期間は2月以内とする。ただし、学校については1,000点以内でその期間は6月以内とする。

2 前項の規定にかかわらず、委員会が特に必要があると認めるときは、これを別に指定することができる。

(利用の手続)

第9条 文化施設の利用の許可を受けようとする者は、次の表の期間内に文化施設利用申請書(以下「申請書」という。)を委員会に提出し、許可を受けなければならない。当該許可に係る事項を変更し、又は取り消す場合も同様とする。

施設名	申請期間
会議室	利用日前2月から前7日まで
視聴覚ホール	利用日前2月から前7日まで
展示ホール	利用日前6月から前7日まで
ギャラリー	利用日前6月から前7日まで
展示コーナー	利用日前2月から前7日まで
集会室	利用日前2月から前7日まで

2 委員会は、前項の申請書が提出され利用を許可したときは、文化施設利用許可書を当該申請者に交付する。

(使用料の減免)

第10条 条例第20条の規定により使用料の減免を受けようとするときは、文化施設使用料減免申請書を委員会に提出し、許可を受けなければならない。

(寄贈及び寄託)

第11条 委員会は、図書館資料の寄贈及び寄託を受け、図書館サービスの利用に供することができる。

- 2 図書館に図書館資料を寄贈又は寄託しようとする者は、寄贈申込書又は寄託申込書を委員会に提出するものとする。
- 3 委員会は、図書館に図書館資料を寄贈又は寄託した者に対し、受領書を交付することができる。
- 4 委員会は、寄託資料が予測できない事情により受けた損害についてはその責めを負わないものとする。

(委任)

第12条 この規定に定めるもののほか、必要な事項は、あらかじめ教育長の承認を得て、館長が定める。

一部改正〔平成15年教委規則14号〕

附 則

(施行期日)

- 1 この規則は、平成13年5月1日から施行する。

(経過措置)

- 2 この規則の施行の日（以下「施行日」という。）の前日までに、合併前の浦和市図書館管理運営規則（昭和48年浦和市教育委員会規則第10号）、大宮市図書館運営規則（昭和62年大宮市教育委員会規則第6号。以下「合併前の大宮市規則」という。）又は与野市図書館管理運営規則（昭和46年与野市教育委員会規則第4号）の規定によりなされた処分、手続その他の行為は、それぞれこの規則の相当規定によりなされたものとみなす。
- 3 この規則の規定は、施行日以後の申請に係る使用料について適用し、施行日の申請に係る使用料については、なお合併前の大宮市規則の例による。

附 則（平成14年6月5日教委規則第14号）

(施行期日)

- 1 この規則は、平成14年7月1日から施行する。

(さいたま市教育委員会事務局組織規定の一部改正)

- 2 さいたま市教育委員会事務局組織規定（平成13年さいたま市教育委員会規則第5号）の一部を次のように改正する。

(次のよう略)

附 則（平成15年3月27日教委規則第14号）

この規則は、平成15年4月1日から施行する。

③ さいたま市図書館協議会規則

(平成13年5月1日)
(教育委員会規則第29号)

(趣旨)

第1条 この規則は、さいたま市図書館条例（平成13年さいたま市条例第123号）第23条の規定に基づき、さいたま市図書館協議会（以下「協議会」という。）の運営に関し必要な事項を定めるものとする。

(委員長及び副委員長)

第2条 協議会に、委員長及び副委員長1人を置き、委員の互選により定める。

2 委員長は、会務を総理し、協議会を代表する。

3 副委員長は、委員長に事故があるとき又は欠けたときは、その職務を代理する。

(会議)

第3条 協議会の会議（以下「会議」という。）は、図書館長の諮問に応じ、委員長が招集し、その議長となる。

2 会議は、委員の過半数が出席しなければ開くことができない。

3 協議会の議事は、出席委員の過半数で決し、可否同数のときは議長の決するところによる。

4 協議会は、必要があると認めるときは、図書館の職員を会議に出席させることができる。

(庶務)

第4条 協議会の庶務は、生涯学習部において処理する。

(委任)

第5条 この規則に定めるもののほか、協議会の運営に関し必要な事項は、委員長が協議会に諮って定める。

附 則

この規則は、平成13年5月1日から施行する。

④ さいたま市視聴覚ライブラリー条例

(平成13年5月1日)
(条例第124号)

改正 平成14年12月26日条例第67号

(設置)

第1条 地方教育行政の組織及び運営に関する法律（昭和31年法律第162号）第30条の規定に基づき、さいたま市視聴覚ライブラリー（以下「ライブラリー」という。）を設置する。

(名称及び位置)

第2条 ライブラリーの名称及び位置は、次のとおりとする。

名 称	位 置
さいたま市立北浦和視聴覚ライブラリー	さいたま市浦和区北浦和1丁目4番2号
さいたま市立大宮視聴覚ライブラリー	さいたま市大宮区高鼻町2丁目1番地1
さいたま市立与野視聴覚ライブラリー	さいたま市下中央区落合5丁目11番11号

一部改正〔平成14年条例67号〕

(事業)

第3条 ライブラリーは、次の業務を行う。

- (1) 視聴覚教育の奨励に関すること。
- (2) 視聴覚教材及び機材（以下「教材等」という。）の整備及び貸出しに関すること。
- (3) 視聴覚教育に関する資料の収集、作成及び周知に関すること。
- (4) 前3号に掲げるもののほか、設置目的にふさわしい事業に関すること。

(職員)

第4条 ライブラリーに館長及びその他の職員を置く。

(休館日)

第5条 ライブラリーの休館日は、次のとおりとする。

- (1) 月曜日
 - (2) 国民の祝日に関する法律（昭和23年法律第178号）に規定する休日（日曜日又は土曜日に当たる日を除く。）
 - (3) 1月1日から同月4日まで及び12月28日から同月31日まで
 - (4) 資料整理日（毎月末日）。ただし、この日が日曜日または土曜日に当たるときは、さいたま市立北浦和視聴覚ライブラリー（以下「北浦和視聴覚ライブラリー」という。）については、開館するものとする。
 - (5) 特別整理期間（10日以内）
- 2 前項の規定にかかわらず、市教育委員会（以下「委員会」という。）は、必要があると認めるときは、休館日を変更し、又は臨時に休館することができる。

(利用時間)

第6条 ライブラリーの利用時間は、北浦和視聴覚ライブラリーについては午前10時から午後6時までとし、さいたま市立大宮視聴覚ライブラリー及びさいたま市立与野視聴覚ライブラリーについては午前9時から午後5時までとする。ただし、委員会が必要があると認めるときは、これを臨時に変更することができる。

(利用の資格)

第7条 ライブラリー資料の貸出しを受けることができるものは、市内の学校、社会教育関係団体、公共団体又はこれに準じる団体とする。

(利用の手続)

第8条 ライブラリーを利用しようとするものは、あらかじめ委員会の定める手続によらなければならない。

(利用目的の制限)

第9条 教材等は、営利を目的として利用してはならない。

(損害賠償の義務)

第10条 故意又は過失により教材等を破損し、又は滅失したものは、その損害を賠償しなければならない。ただし、市長が特別の理由があると認めるときは、この限りでない。

(視聴覚ライブラリー運営委員会)

第11条 ライブラリーにさいたま市視聴覚ライブラリー運営委員会（以下「運営委員会」という。）を設置する。

- 2 運営委員会は、ライブラリーの運営に関し、館長の諮問に応ずるとともに、ライブラリーの行う事業につき、館長に意見を述べるものとする。
- 3 運営委員会は、委員12人以内をもって組織する。
- 4 委員の任期は、2年とする。ただし、再任を妨げない。
- 5 委員が欠けた場合の補欠委員の任期は、前任者の残任期間とする。

(委任)

第12条 この条例の施行に必要な事項は、教育委員会規則で定める。

附 則

(施行期日)

- 1 この条例は、平成13年5月1日から施行する。

(経過措置)

- 2 この条例の施行の日の前日までに、合併前の浦和市視聴覚ライブラリーの設置及び管理に関する条例（昭和43年浦和市条例第35号）、大宮市立視聴覚ライブラリー設置条例（昭和47年大宮市条例第23号）又は与野市視聴覚ライブラリー設置及び管理条例（昭和53年与野市条例第2号）の規定によりなされた処分、手続その他の行為は、それぞれこの条例の相当規定によりなされたものとみなす。

附 則（平成14年12月26日条例第67号）

この条例は、平成15年4月1日から施行する。

さいたま市視聴覚ライブラリー条例施行規則

(平成13年5月1日)
教育委員会規則第30号

(趣旨)

第1条 この規則は、さいたま市視聴覚ライブラリー条例（平成13年さいたま市条例第124号。以下「条例」という。）の施行に関し必要な事項を定めるものとする。

(職務)

第2条 さいたま市視聴覚ライブラリー（以下「ライブラリー」という。）の館長（以下「館長」という。）は、上司の命を受け、ライブラリーの所掌する事務を掌理し、その事務を処理するため所属の職員を指揮監督する。

2 館長以外の職員は、上司の命を受け、それぞれの職務に従事する。

(貸出しの期間及び点数)

第3条 視聴覚教材及び機材の貸出しの期間及び点数は、次のとおりとする。ただし、市教育委員会が特に必要があると認めるときは、この限りでない。

教材・機材	期 間	点 数
映画フィルム 録音・録画資料	5日以内	1回6点以内
映写機及び附属品	5日以内	1回1式

(委員長及び副委員長)

第4条 条例第11条に規定するさいたま市視聴覚ライブラリー運営委員会（以下「運営委員会」という。）に、委員長及び副委員長1人を置き、委員の互選により定める。

2 委員長は、会務を総理し、運営委員会を代表する。

3 副委員長は、委員長に事故があるとき又は欠けたときは、その職務を代理する。

(運営委員会の会議)

第5条 運営委員会の会議（以下「会議」という。）は、館長の諮問に応じ、委員長が招集し、その議長となる。

2 会議は、委員の過半数が出席しなければ開くことができない。

3 運営委員会の議事は、出席委員の過半数で決し、可否同数のときは、議長の決するところによる。

4 運営委員会は、必要があると認めるときは、ライブラリーの職員を会議に出席させることができる。

(委任)

第6条 この規則に定めるもののほか、必要な事項は、あらかじめ教育長の承認を得て、館長が定める。

附 則

(施行期日)

1 この規則は、平成13年5月1日から施行する。

(経過措置)

2 この規則の施行の日の前日までに、合併前の浦和市視聴覚ライブラリー管理運営規則（昭和50年浦和市教育委員会規則第3号）、大宮市立視聴覚ライブラリー運営委員会規則（昭和48年大宮市教育委員会規則第6号）又は与野市視聴覚ライブラリー設置及び管理条例施行規則（昭和53年与野市教育委員会規則第1号）の規定によりなされた処分、手続その他の行為は、それぞれこの規則の相当規定によりなされたものとみなす。

⑤ さいたま市図書館 資料の収集・選択に関する基準

(平成14年4月制定)

(目的)

- 1 この基準は、さいたま市図書館条例施行規則第2条に定められた事業を円滑に運営するため、図書館資料の収集・選択に関し必要な事項を定めるものとする。

(基本方針)

- 2 さいたま市図書館は、市民の文化・教養・調査研究・レクリエーション等に資するため、図書館法の理念及び「図書館の自由に関する宣言」に基づき、次に掲げる事項のとおり自由で公平な資料を選択し提供する。
 - (1) 基本的資料の収集・充実に努める。
 - (2) 基礎的入門書から専門書まで、幅広く選択する。
 - (3) 特定主題の主義・主張・理論に関する資料については、公平性、総合性をもって選択する。
 - (4) 幅広く新刊図書の入手に努め、新鮮で魅力ある蔵書構成を心がける。
 - (5) 各図書館の地域性と機能に応じた収集を行なうとともに、主題ごとのバランスに配慮し、資料の適正化に努める。
 - (6) 図書館の文化に果たす役割を考慮し、すぐれた資料の維持に務める。
 - (7) 社会的な動向の把握や、市民のニーズ及び利用傾向の分析に努め、適正な資料の構成を図る。

(資料別選択基準)

- 3 資料の種類別選択方針は、次のとおりとする。

(1) 一般図書

- ア 市民の多様な要望に応え、教養を深め、課題の解決に役立つ資料を幅広い主題分野から選択する。
- イ 学習参考書・問題集・コミックは、原則として選択の対象としない。

(2) 児童図書

- ア 読書の喜びや楽しみを発見する読みものを選択する。
- イ 正しい知識をわかりやすく説明した知識の本を選択する。
- ウ 児童の要求や能力に合致し、読書習慣の形成と継続に役立つ資料を選択する。
- エ 原作に近いものを中心に選択する。
- オ 親と子のふれあいに有益な絵本を選択する。

(3) 参考資料

- ア 市民の知的欲求や、情報要求を把握して、多角的な資料構成となるよう選択する。
- イ 各分野にわたる、基本的な参考図書を系統的に選択する。
- ウ 図書・逐次刊行物・電子メディア等から幅広く選択する。

(4) 青少年資料

- ア 中学生以上の十代の資料要求や理解力に即し、感性や知性を豊かにする資料を選択する。
- イ 図書・雑誌・視聴覚資料から幅広く選択する。

(5) 地域資料・行政資料

- ア さいたま市に関する資料は網羅的、積極的に収集する。当面旧浦和市に関する資料は北浦和図書館、旧大宮市に関する資料は大宮図書館、旧与野市に関する資料は与野図書館が主に責任をもって収集する。
- イ 埼玉県に関する資料、及び県内各地の資料を収集する。
- ウ 地域情報資料・自治体行政資料・地方史誌・民間資料の収集に努める。
- エ 刊行物を主とし、古文書・写本・拓本等は他の類縁機関との連携を図る。

- (6) 漢籍・和装本・古文書・古記録類
 - ア 必要の範囲内で選択する。
 - (7) 外国語資料
 - ア 市内在住の外国人等の要望に即し適宜選択の対象とする。
 - イ 姉妹友好都市資料を選択する。
 - (8) 障害者用資料
 - ア 録音資料、大活字本等を適宜選択する。
 - (9) 視聴覚資料
 - ア 広範囲な主題から選択する。
 - イ CD、テープ、ビデオ等、メディアの特性を活かした資料を適宜選択する。
 - ウ 選択にあたっては、各種音楽・映像情報を参照する。
 - (10) 逐次刊行物
 - ア 主題ごとのバランスを配慮し、広範な分野から選択する。
 - (11) その他
 - ア CD-ROM、マイクロフィルム、パンフレット、リーフレットも必要に応じて収集の対象とする。
- (寄贈資料)
- 4 寄贈資料の取扱いについては次のとおりとする。
 - (1) 資料の寄贈は、購入資料との関連性を考慮し、必要と認めたものを受け入れる。
 - (2) 寄贈資料の選択基準については、本基準を適用する。
- (選択方法)
- 5 資料選択は次のとおり実施する。
 - (1) 担当職員の合議制により選択し、図書館長が決定する。
 - (2) 見計り形式による現物選択と、選定図書速報（日本図書館協会）はじめ、各種出版情報等により選択する。
- (委任)
- 6 この基準に定めるもののほか、資料の収集・選択に関する事項については、図書館長が決定する。

附 則

この基準は、平成14年4月から施行する。

⑥ さいたま市図書館 資料の除籍・保存に関する基準

(平成14年4月制定)

(目的)

- 1 この基準は、さいたま市図書館条例施行規則第2条に定められた事業を円滑に運営するため、図書館資料の除籍・保存に関し、必要な事項を定めるものとする。

(基本方針)

- 2 市民の広範な要求に答えるため、常に適正な蔵書状態を維持し、将来にわたり必要な資料の保存に努める。

(除籍の基準)

- 3 資料除籍の基準は、次のとおりとする

- (1) 汚破損が著しく、補修が困難なもの。
- (2) 時間的経過や社会の諸事情の変化によって、資料的価値が低下し、他に代わるべき資料のあるもの。
- (3) 改版等の出版により、内容・データが更新され、不用と判断されるもの。
- (4) 利用頻度の低下した複本。
- (5) 蔵書点検等で不明確認後、一定期間経過したもの。
- (6) 災害、その他やむを得ない事由により、回収不可能となったもの。
- (7) 貸出資料のうち、督促等を行なったのち、一定期間を経過しても回収不可能なもの。

(保存の基準)

- 4 資料保存の基準は、次のとおりとする。

- (1) 各分野の古典として評価されており、将来も利用が予測されるもの。
- (2) 基本的な理論書として評価され、基礎的なデータ・内容が信頼されるもの。
- (3) 歴史的な内容を持ち、保存によって史料的な価値が見込まれる資料。
- (4) 該当分野に類書が少なく、絶版等で買い替えができないもの。
- (5) さいたま市関連の資料。
- (6) 市内で一点だけのもののうち、保存の必要のあるもの。

(資料除籍の手続き)

- 5 資料の除籍は、担当職員の合議により選定し、図書館長が決定する。

(除籍資料の処分)

- 6 除籍資料の処分は次のとおり行う。

- (1) 資料の処分は除籍手続き終了後行う。
- (2) 除籍資料はリサイクル資料として活用する方法で処分することができる。

(委任)

- 7 この基準に定めるもののほか、資料の除籍・保存に関する事項については、図書館長が決定する。

附 則

この基準は、平成14年4月から施行する。

さいたま市図書館要覧

平成15年度

平成15年8月発行

発 行	北浦和図書館	北浦和図書館東高砂分館
	南浦和図書館	東浦和図書館
	大宮図書館	大宮西部図書館
	大宮西部図書館三橋分館	大宮東図書館
	春野図書館	七里図書館
	宮原図書館	馬宮図書館
	与野図書館	与野図書館南分館
	与野図書館西分館	

編 集	さいたま市立北浦和図書館
	〒336-0074 さいたま市浦和区北浦和1-4-2
	電話 048-832-2321
	FAX 048-832-2324