

さいたま市図書館要覧

平成16年度



目 次

1 図書館案内 (16年度)	① 沿 革……………	1
	② 利用案内……………	2
	③ 図書館配置図……………	3
	④ 各図書館概要……………	4
	⑤ 移動図書館、配本所……………	20
	⑥ 組織図……………	22
2 15年度活動報告	① さいたま市図書館の一年……………	23
	② 主な行事……………	24
	③ 主な刊行物……………	28
3 15年度統計	① 統計指標……………	31
	② 利用統計（登録者、貸出、団体貸出、利用者）……………	31
	③ 所蔵資料統計（16年3月末）……………	33
	④ 広域利用統計……………	34
	⑤ 予約・参考調査・複写統計……………	35
	⑥ 移動図書館・配本所利用統計……………	36
	⑦ 障害者奉仕統計……………	38
	⑧ 児童奉仕（保育園訪問、学校訪問）……………	39
	⑨ 文化施設利用数……………	41
4 図書館協議会	① 協議会開催記録……………	43
	② 協議会委員名簿……………	43
5 視聴覚ライブラリー	① 利用案内（16年度）……………	45
	② 主催事業……………	45
	③ 所蔵資料……………	45
	④ 利用統計……………	46
	⑤ 視聴覚ライブラリー運営委員会……………	48
6 その他	① 図書館コンピュータシステム……………	49
	② さいたま市図書館新コンピュータシステム検討委員会……………	50
	③ 団体一覧……………	53
7 参考資料	① 16年度予算……………	55
	② さいたま市図書館条例・施行規則……………	56
	③ さいたま市図書館協議会規則……………	64
	④ 視聴覚ライブラリー条例・施行規則……………	65
	⑤ 資料の収集・選択に関する基準……………	68
	⑥ 資料の除籍・保存に関する基準……………	70

凡例 *表中の次の図書館名は以下のように省略する
 北浦和図書館東高砂分館→東高砂分館
 大宮西部図書館三橋分館→三橋分館
 与野図書館南分館→南分館
 与野図書館西分館→西分館
 *年度の記載が無いものはすべて15年度

1 図書館案内

① 沿 革

大正	13年	3月	大宮町立図書館、大宮小学校内に開館
昭和	44年	6月	与野市公民館図書室開設
	46年	4月	与野市図書館、下落合130番地に開館
	47年	7月	移動図書館「なかよし号」(与野)巡回開始
	48年	2月	大宮市立図書館、高鼻町に新館開館
		7月	移動図書館「ほたる号」(大宮)巡回開始
		12月	与野市本町公民館内に「井原文庫」設置
	49年	1月	浦和市立図書館開館
		4月	移動図書館「しらさぎ号」(浦和)巡回開始
		9月	浦和市視聴覚ライブラリー、社会教育課より移管 配本所(東大宮)開室、以下順次開室
	51年	10月	浦和市立図書館中央分館開館
	53年	10月	与野市図書館南分館、大戸小学校内に開設
	56年	10月	与野市視聴覚ライブラリー、教育センターより移管
		12月	与野市図書館、下落合122番地に新館開館 「井原文庫」本町公民館から与野市図書館に移管
	60年	8月	南浦和図書館開館
	61年	3月	大戸小学校内にあった与野市図書館南分館閉鎖
	4月	与野市図書館南分館、大戸6丁目に新館開館	
	8月	浦和市立図書館中央分館第一次拡張、全日開館開始	
62年	6月	大宮市立西部図書館開館	
平成	4年	6月	大宮市立東図書館開館
		10月	与野市図書館西分館開館
	5年	3月	移動図書館「なかよし号」廃止
	6年	10月	4市1町(浦和・大宮・上尾・与野・伊奈)広域利用開始
	7年	1月	浦和市図書館、戸田市図書館と相互利用開始
		4月	浦和市図書館、川口市図書館と相互利用開始
	9年	4月	浦和市図書館、蕨市図書館と相互利用開始
		4月	東浦和図書館開館
		11月	浦和市立図書館中央分館第二次拡張
	10年	6月	大宮市立春野図書館開館
	12年	7月	大宮市立七里図書館開館 大宮市立宮原図書館開館
	13年	5月	さいたま市誕生
		11月	さいたま市図書館協議会発足
14年	7月	さいたま市立馬宮図書館開館	
16年	7月	さいたま市立桜木図書館開館	

② 利用案内

- 貸出点数：1図書館につき10点まで
- 貸出期間：2週間
- 利用できる人：市内在住・在勤・在学の人

川口市・戸田市・蕨市・上尾市・伊奈町に在住している人



館名	休館日	開館時間
北浦和図書館	月曜日（祝休日にあたる場合は開館） * 東浦和図書館は第2・4月曜休館	火～金曜日：10時～20時 土・日・祝：10時～18時
南浦和図書館	祝日の翌日（土曜・日曜にあたる場合は開館）	
東浦和図書館	月末（土曜・日曜にあたる場合は開館） 年末年始・特別整理休館	
北浦和図書館東高砂分館	月曜日 祝日（土曜・日曜にあたる場合は開館） 月末（土曜・日曜にあたる場合は開館） 年末年始・特別整理休館	火～金曜日：10時～20時 土・日曜日：10時～18時
大宮図書館	月曜日（祝休日にあたる場合は開館） 祝日の翌日（土曜・日曜にあたる場合は開館）	火～金曜日：9時～19時 土・日・祝：9時～17時
大宮西部図書館	月末（土曜・日曜にあたる場合は開館） 年末年始・特別整理休館	
大宮西部図書館三橋分館	月曜日 祝日（土曜・日曜にあたる場合は開館） 月末 年末年始・特別整理休館	火～金曜日：9時～19時 土・日曜日：9時～17時
大宮東図書館	月曜日 祝日（土曜・日曜にあたる場合は開館） 年末年始・特別整理休館	火～金曜日：9時～19時 土・日曜日，月末 ：9時～17時
春野図書館		
七里図書館		
宮原図書館		
馬宮図書館		
桜木図書館	月曜日（祝休日にあたる場合は開館） 祝日の翌日（土曜・日曜にあたる場合は開館）	火～金曜日：10時～20時 土・日・祝：10時～18時
与野図書館	月末（土曜・日曜にあたる場合は開館） 年末年始・特別整理休館	火～金曜日：9時～19時 土・日・祝：9時～17時
与野図書館南分館	月曜日 祝日（土曜・日曜にあたる場合は開館）	火～日曜日：9時～17時
与野図書館西分館	月末 年末年始・特別整理休館	

さいたま市図書館のホームページ <http://www.lib.city.saitama.jp>

図書館の催し物、休館日、開館時間等を知ることができます。
浦和・大宮エリアの図書館の蔵書検索もできます。

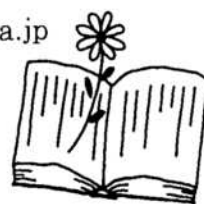

③ ひいたま市の図書館配置図

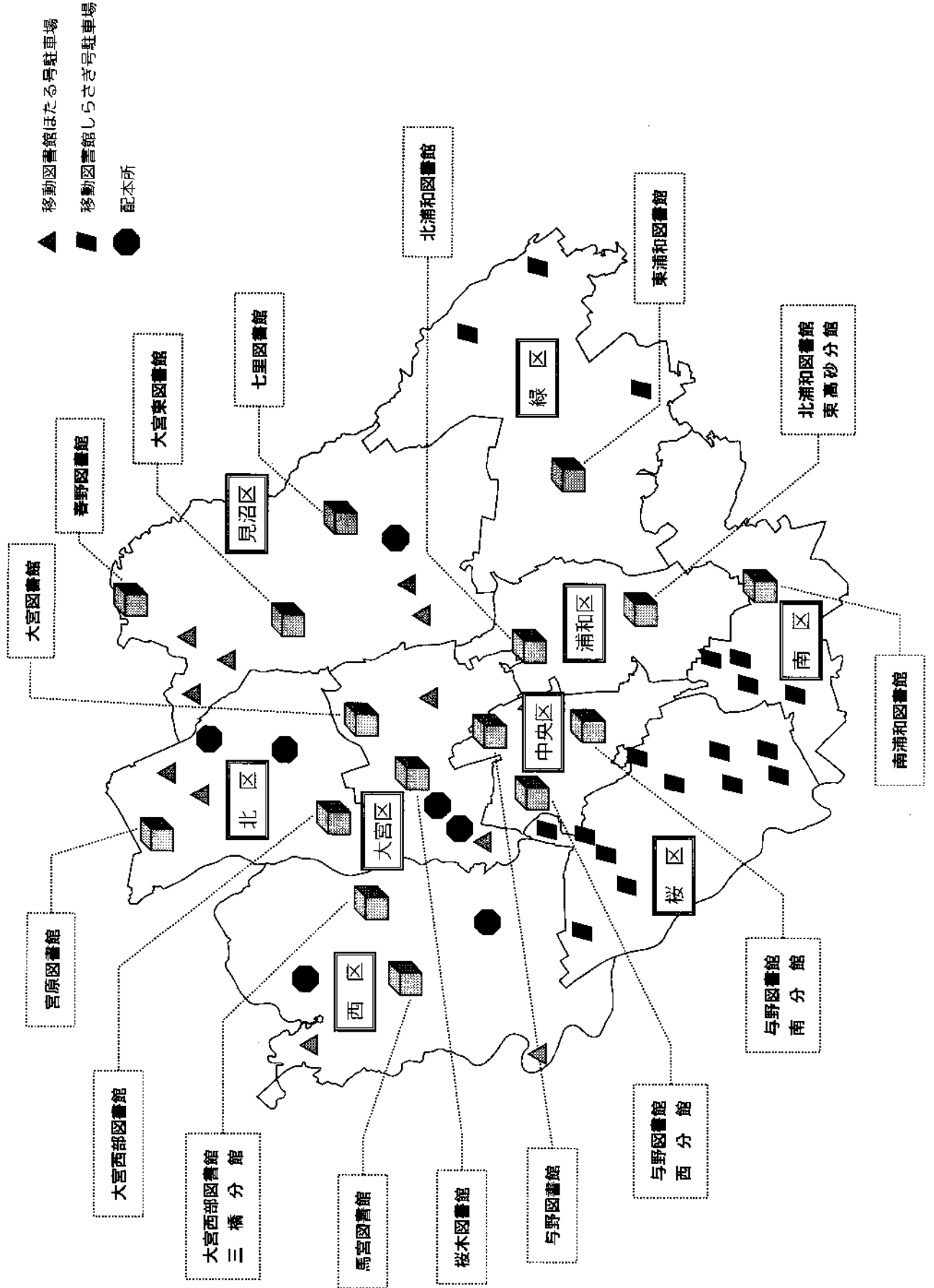

④ 各図書館概要

1 北浦和図書館

〒330-0074 さいたま市浦和区北浦和1-4-2

TEL : 048-832-2321 FAX : 048-832-2324

延べ床面積	3,015㎡
構造	鉄骨造
	一部鉄骨鉄筋コンクリート造
	一部鉄筋コンクリート造
	地上4階地下1階
開館	昭和49年1月
収容可能冊数	約216,000冊
（開架書庫	約116,000冊
（書庫	約100,000冊
カウンター数	4カ所
閲覧席	一般40人 児童22人
椅子	79人
駐車場	6台
職員数	32人
特色	浦和エリアの中心館 移動図書館 視聴覚ライブラリー 障害者サービス 学校図書館支援センター

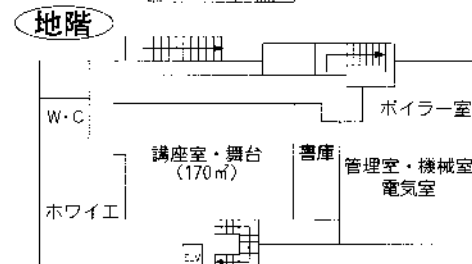
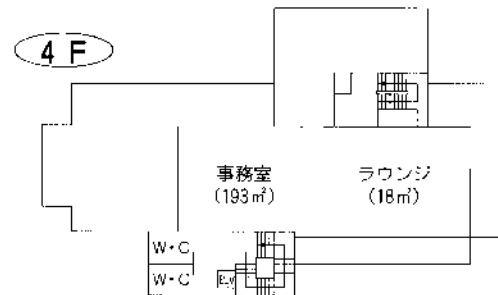
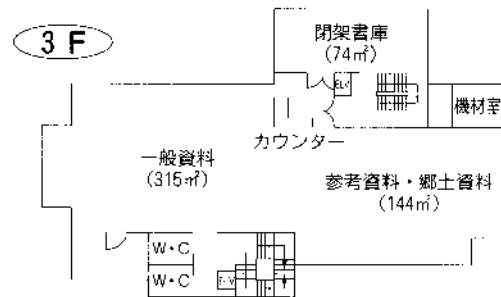
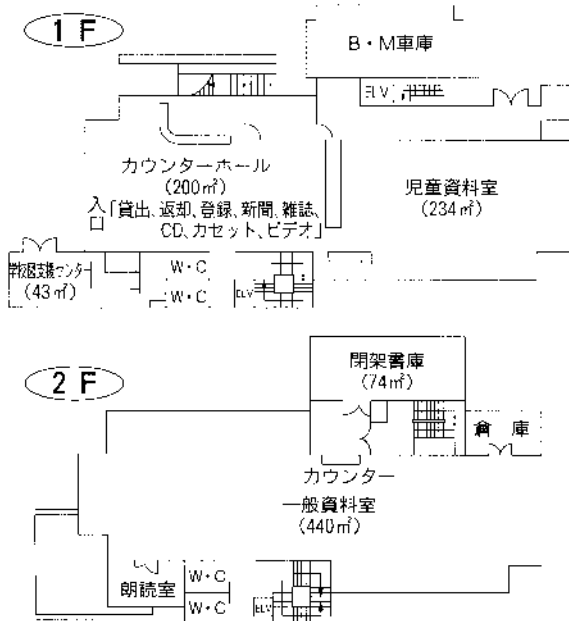
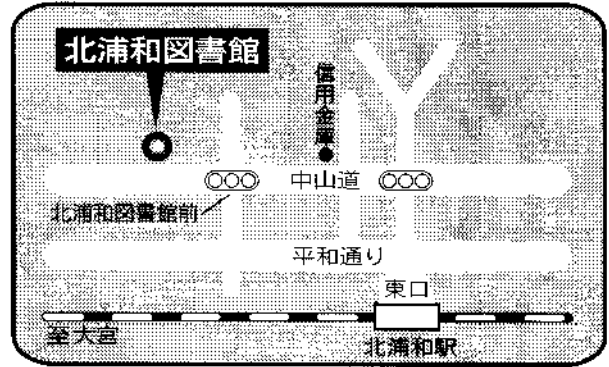

2 北浦和図書館 東高砂分館

〒330-0055 さいたま市浦和区東高砂町9-1

TEL : 048-885-9983 FAX : 048-885-9984

延べ床面積	1,205㎡ (スミダビル別館借用)
開館	昭和51年10月
収容可能冊数	約108,000冊
（開架書庫	約85,000冊
カウンター数	約23,000冊
カウンター数	2カ所
閲覧席	一般18人 児童16人
椅子	56人
駐車場	無
職員数	8人
特色	浦和駅前であり、ビジネスマンの利用が多い地区図書館

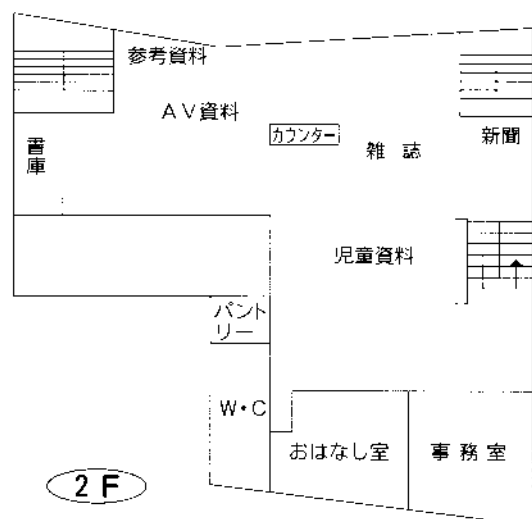
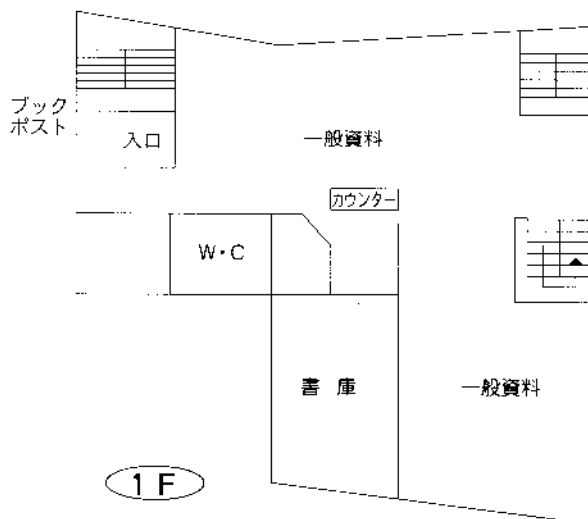
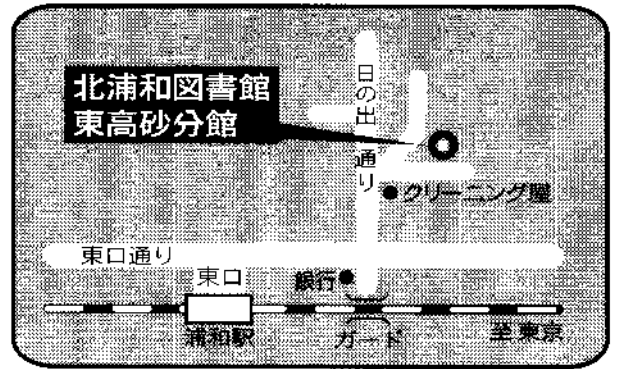

3 南浦和図書館

〒336-0024 さいたま市南区根岸1-7-1

TEL : 048-862-8568 FAX : 048-862-8589

延べ床面積	1,315㎡ (文化センター内)
構造	鉄骨鉄筋コンクリート造地上3階
開館	昭和60年8月
収容可能冊数	約98,000冊
(開架)	約85,000冊
(書庫)	約13,000冊
カウンター数	2カ所
閲覧席	一般16人 児童12人
椅子	46人
駐車場	130台 (併設)
職員数	16人
特色	南浦和地区の地域図書館

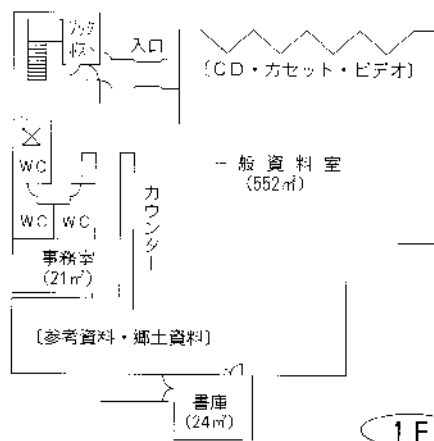
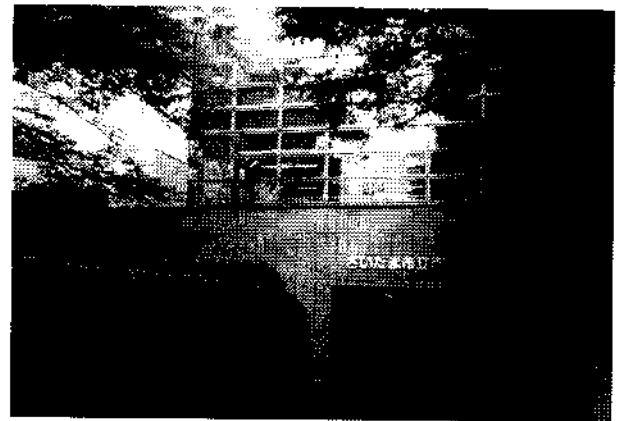
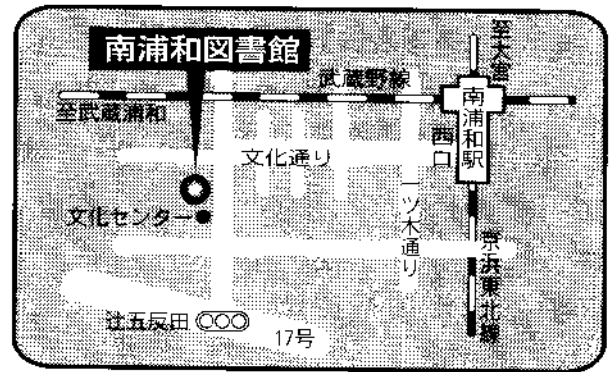

1F

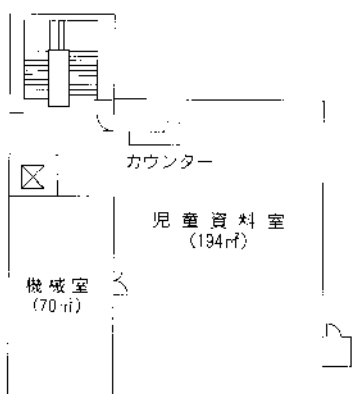

2F

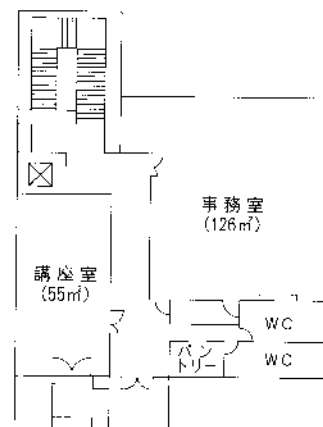

3F

4 東浦和図書館

〒336-0932 さいたま市緑区中尾 1440-8

TEL : 048-875-9977 FAX : 048-875-9687

延べ床面積	2,206㎡ (プラザイースト内)
構造	鉄筋コンクリート一部鉄骨造 地上1階地下1階
開館	平成9年4月
収容可能冊数	約200,000冊
（開架書庫）	約100,000冊 約100,000冊
カウンター数	3カ所
閲覧席	一般136人 児童40人
椅子	126人
駐車場	124台（併設）
職員数	15人
特色	浦和東地区の地域図書館 自動貸出機 サッカーコーナーやミステリーコーナーなど、テーマ別の書架配置 LD・DVD等の試聴設備

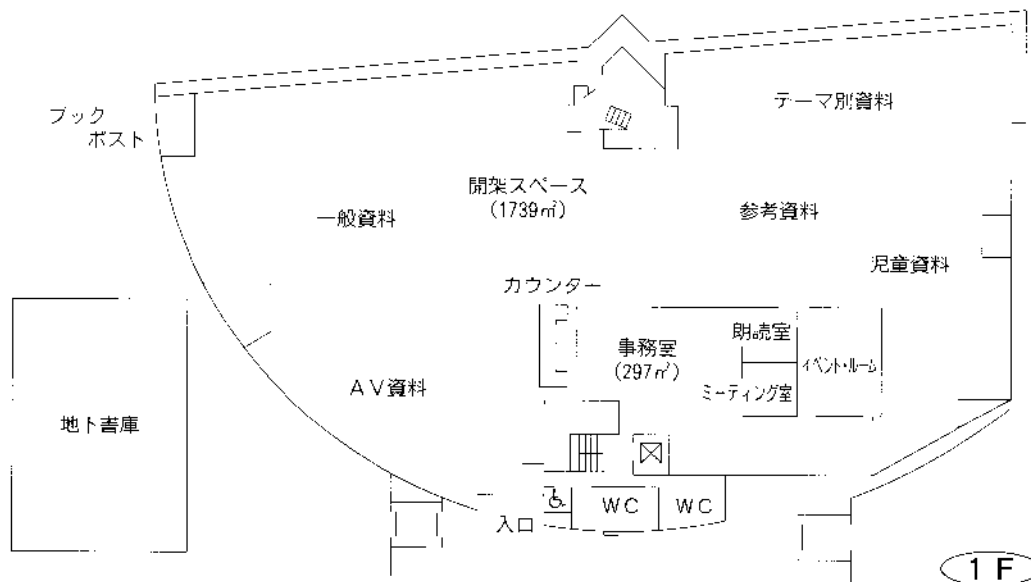
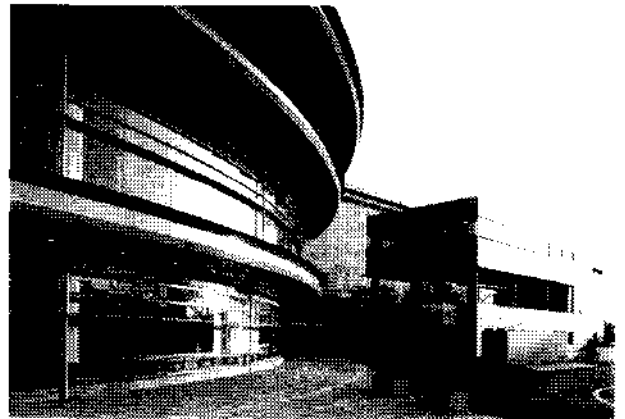
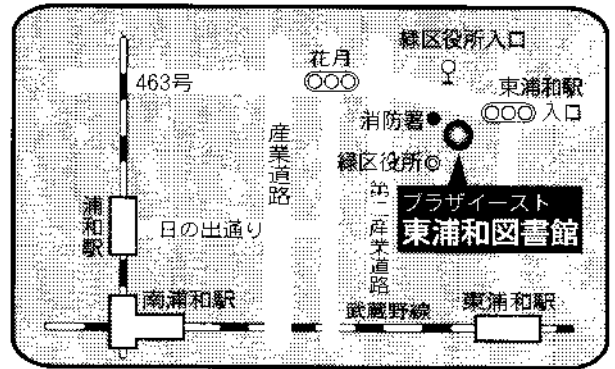

5 大宮図書館

〒330-8564 さいたま市大宮区高鼻町2-1

TEL : 048-643-3701 FAX : 048-648-8460

延べ床面積	3,521㎡
構 造	鉄筋コンクリート造
開 館	地上3階地下1階 塔屋1階建 昭和48年2月 (大正13年3月創立)
収容可能冊数	約300,000冊
（開架書庫）	約184,000冊 約116,000冊
カウンター数	4カ所
閱 覧 席	一般138人 児童22人
椅 子	22人
文 化 施 設	会議室(2)、展示ホール 視聴覚ホール(96名)
駐 車 場	33台
職 員 数	20人
特 色	大宮エリアの中心館 視聴覚ライブラリー 障害者サービス AV鑑賞室

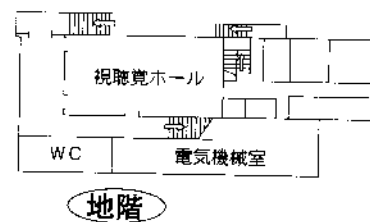
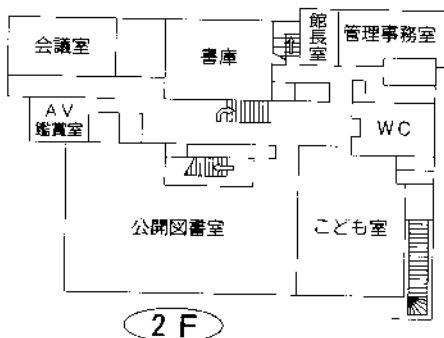
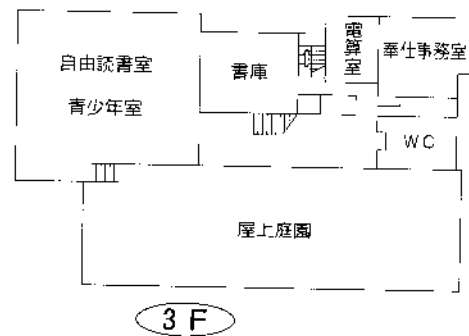
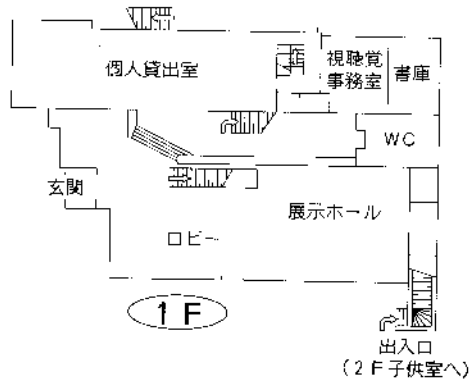
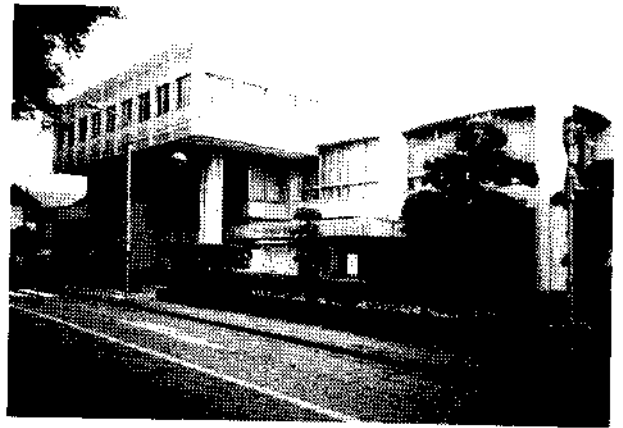
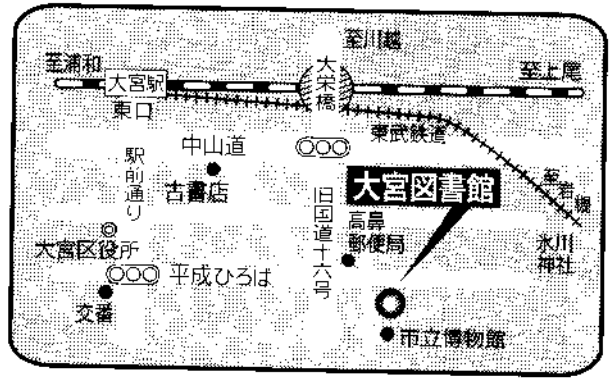

6 大宮西部図書館

〒331-0825 さいたま市北区櫛引町2-499-1

TEL : 048-664-4946 FAX : 048-667-7715

延べ床面積	3,512 m ²
構造	鉄筋コンクリート造
	地上3階
開館	昭和62年6月
収容可能冊数	約515,000冊
（開架書庫）	約150,000冊
	約365,000冊
カウンター数	2カ所
閲覧席	一般73人 児童24人
椅子	64人
文化施設	会議室、ギャラリー、 視聴覚ホール（117名）
駐車場	34台
職員数	20人
特色	大宮西部地域の中心図書館 移動図書館 配本所 大型団体貸出 文化事業

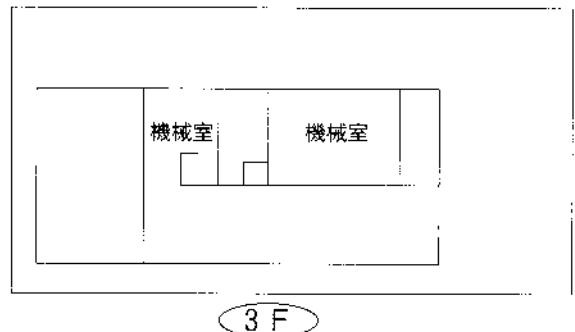
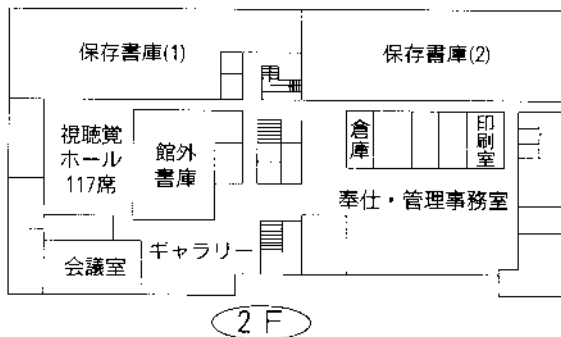
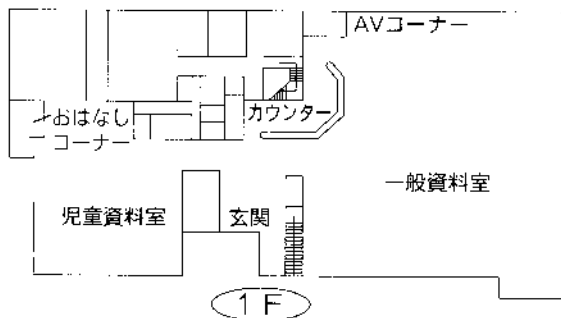
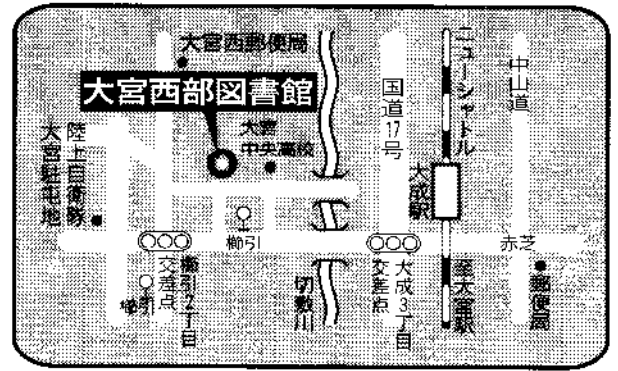

7 大宮西部図書館 三橋分館

〒331-0052 さいたま市西区三橋6-642-4

TEL : 048-625-4319 FAX : 048-625-4319

延べ床面積	227㎡ (西部文化センター内)
構 造	鉄筋コンクリート造
	地上3階地下1階 (2階の一部)
開 館	平成12年5月
収容可能冊数	約30,000冊
（開架書庫）	約20,000冊 約10,000冊
カウンター数	1カ所
閱 覧 席	一般6人
椅 子	18人
駐 車 場	72台 (併設)
職 員 数	3人
特 色	大宮三橋地区の一部を中心とする分館

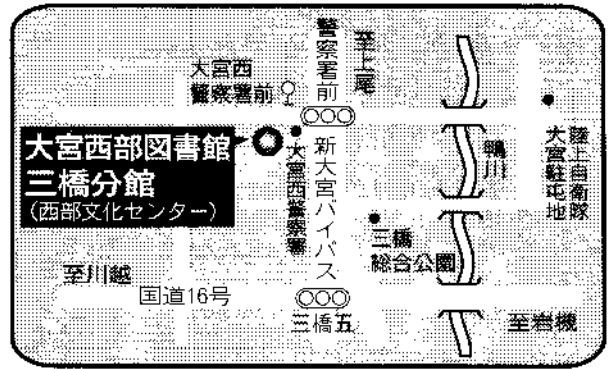

2階

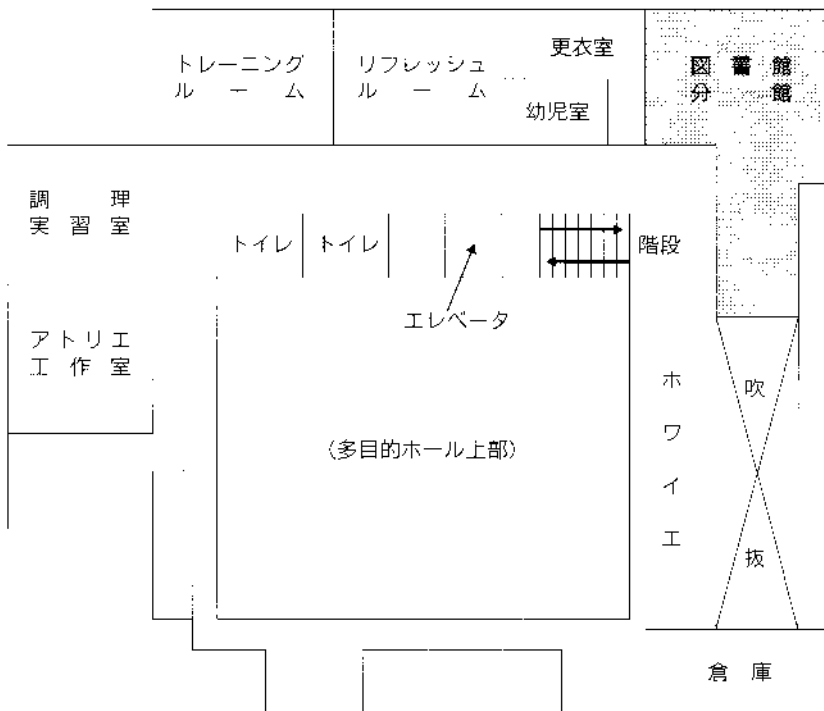

8 大宮東図書館

〒337-0052 さいたま市見沼区堀崎町48-1
 TEL：048-688-1434 FAX：048-687-9744

延べ床面積	501㎡
構造	鉄筋コンクリート造 平屋建
開館	平成4年6月
収容可能冊数	約79,000冊
（開架書庫）	約62,000冊 約17,000冊
カウンター数	1カ所
閲覧席	一般6人 児童8人
椅子	25人
文化施設	会議室
駐車場	90台（併設）
職員数	6人
特色	大宮大砂上東地区の図書館 資料の貸出業務が中心

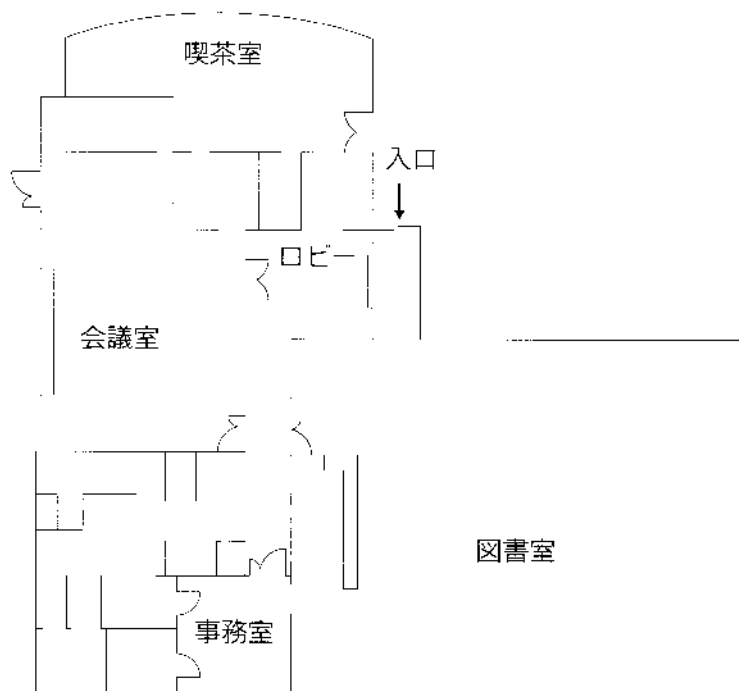
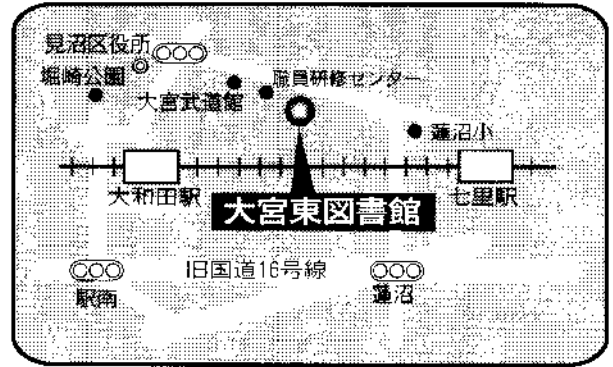

9 春野図書館

〒337-0002 さいたま市見沼区春野2-12-1

TEL : 048-687-8301 FAX : 048-687-8306

延べ床面積	1,135㎡
構 造	鉄筋コンクリート造
	地上2階
開 館	平成10年6月
収容可能冊数	約80,000冊
（開架	約60,000冊
書庫	約20,000冊
カウンター数	1カ所
閱 覧 席	一般6人 児童10人
椅 子	29人
文化施設	会議室
駐 車 場	44台
職 員 数	6人
特 色	大宮春岡地区の図書館 資料の貸出業務が中心

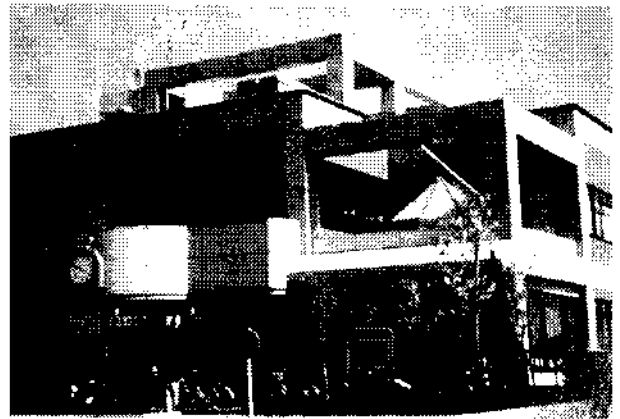
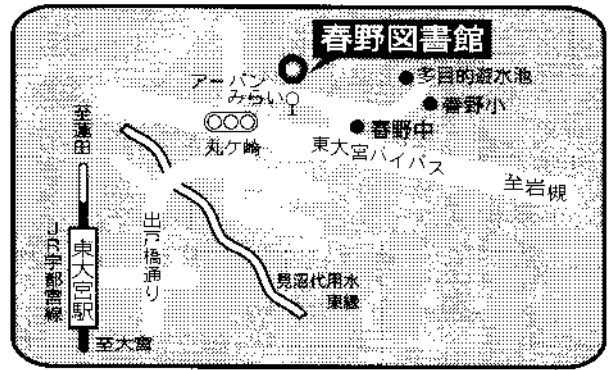

1階

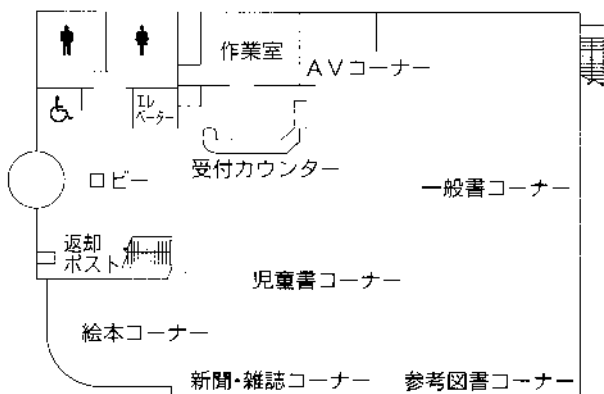

2階

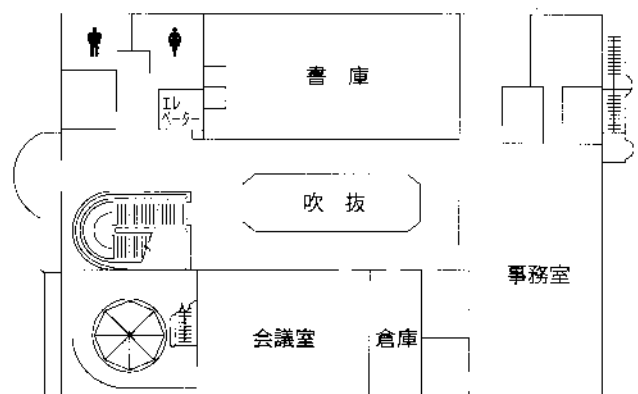

10 七里図書館

〒337-0014 さいたま市見沼区大谷 1210
 TEL : 048-682-3248 FAX : 048-687-3932

延べ床面積	365㎡ (七里コミュニティセンター内)
構造	鉄筋コンクリート造 地上2階(1階部分)
開館	平成12年7月
収容可能冊数	約46,000冊
(開架)	約31,000冊
(書庫)	約15,000冊
カウンター数	1カ所
閲覧席	一般12人
椅子	16人
駐車場	30台(併設)
職員数	6人
特色	大宮七里・片柳地区の図書館 資料の貸出業務が中心

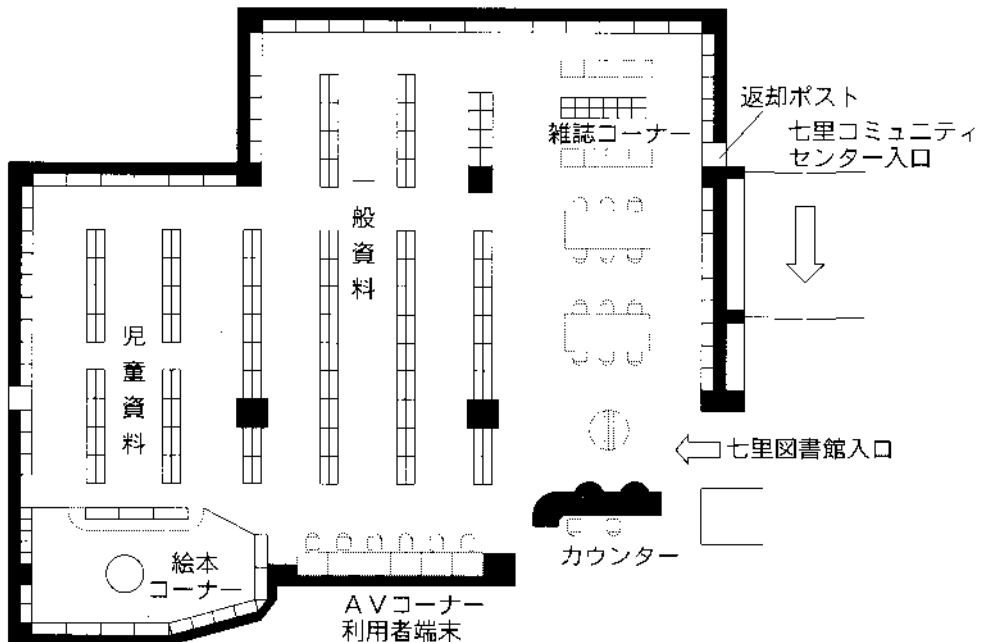
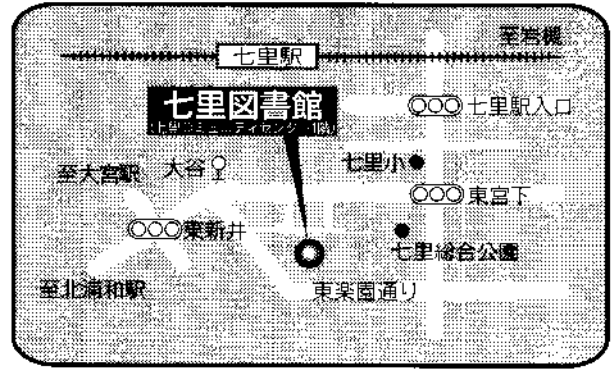

11 宮原図書館

〒331-0811 さいたま市北区吉野町2-195-1
 TEL : 048-662-5401 FAX : 048-653-8563

延べ床面積	505㎡ (宮原コミュニティセンター内)
構造	鉄筋コンクリート造 地上3階地下1階(2階部分)
開館	平成12年7月
収容可能冊数	約44,000冊
(開架)	約34,000冊
(書庫)	約10,000冊
カウンター数	1カ所
閲覧席	一般6人 児童6人
椅子	29人
駐車場	39台(併設)
職員数	6人
特色	大宮植竹・宮原地区の図書館 資料の貸出業務が中心

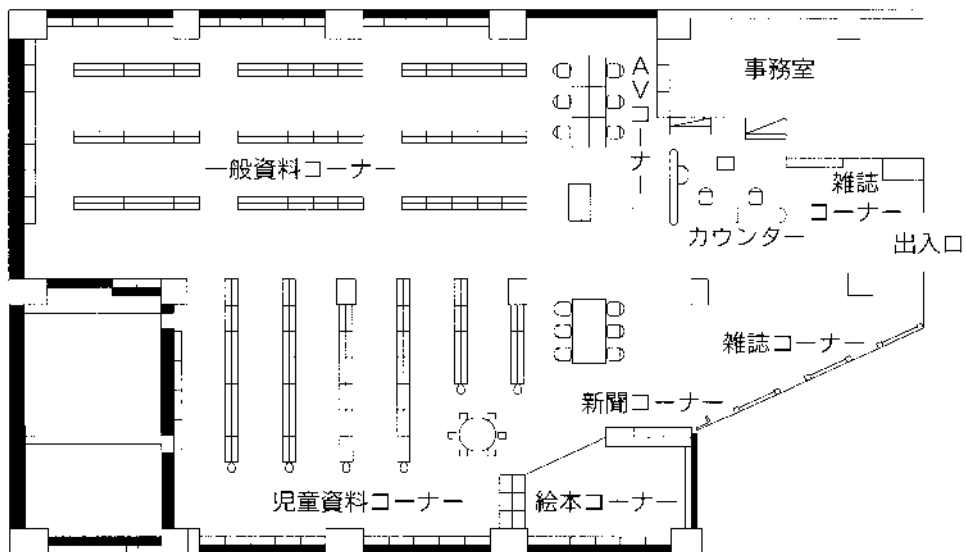
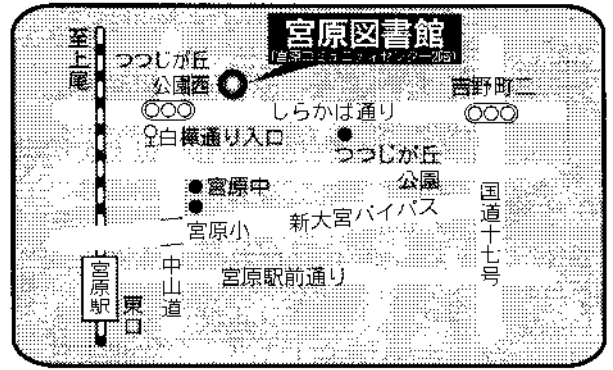

12 与野図書館

〒338-0002 さいたま市中央区下落合5-11-11

TEL : 048-853-7816 FAX : 048-857-1946

延べ床面積	2,487㎡
構造	鉄筋コンクリート造
	地上3階
開館	昭和46年4月
収容可能冊数	約144,000冊
（開架書庫）	約125,000冊
	約19,000冊
カウンター数	2カ所
閲覧席椅子	一般70人 児童15人
文化施設	視聴覚ホール（70名） 展示ホール
駐車場	6台
職員数	12人
特色	与野エリアの中心館 江川吟舟文庫 視聴覚ライブラリー 学校図書館及び視覚障害者への支援

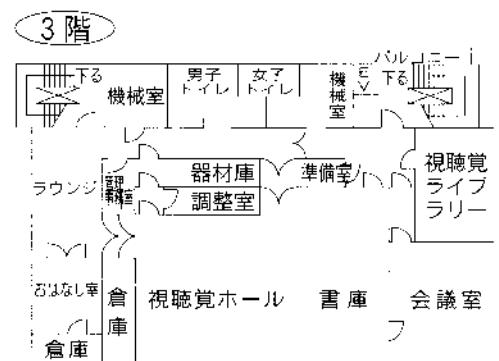
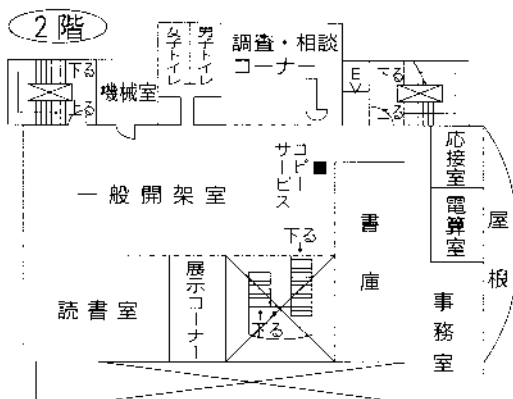
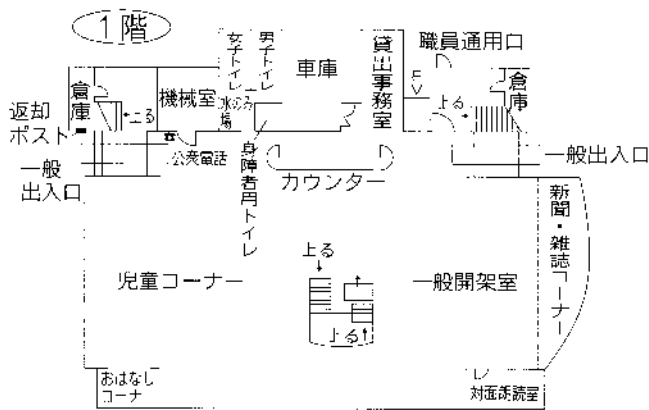
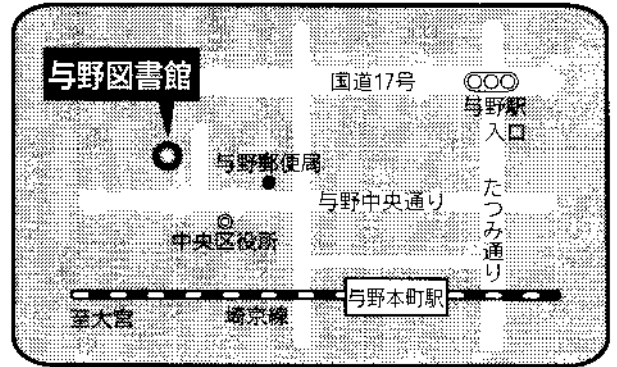

13 与野図書館 南分館

〒338-0012 さいたま市中央区大戸6-28-16

TEL : 048-855-3735 FAX : 048-855-6173

延べ床面積	755㎡
構造	鉄筋コンクリート造 地上2階(1階部分)
開館	昭和61年4月
収容可能冊数	約61,000冊
(開架)	約46,000冊
(書庫)	約15,000冊
カウンター数	1カ所
閲覧席	一般19人 児童15人
椅子	29人
文化施設	集会室 展示コーナー
駐車場	7台(併設)
職員数	3人
特色	展示ギャラリー 小中学校に隣接し、児童生徒の 利用が多い図書館

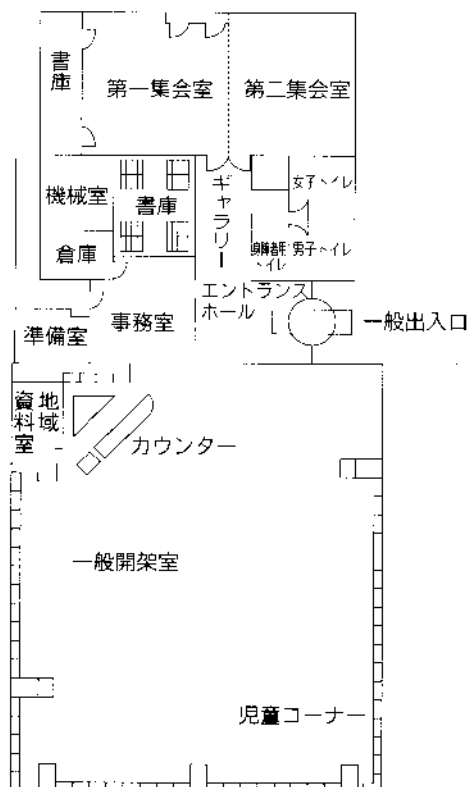
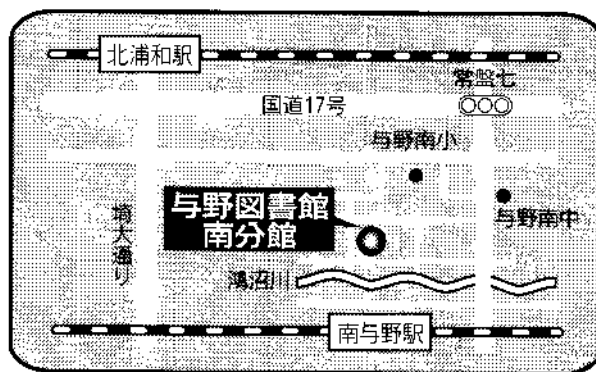

14 与野図書館 西分館

〒338-0005 さいたま市中央区桜丘2-6-28
 TEL : 048-854-8636 FAX : 048-854-8694

延べ床面積	537㎡ (西与野コミュニティホール内)
構造	鉄筋コンクリート造 地上2階(2階部分)
開館	平成4年10月
収容可能冊数	約46,000冊
(開架)	約44,000冊
(書庫)	約2,000冊
カウンター数	1カ所
閲覧席	一般4人 児童10人
椅子	12人
文化施設	集会室
駐車場	8台(併設)
職員数	3人
特色	コミュニティ施設の中にある 地域密着型図書館

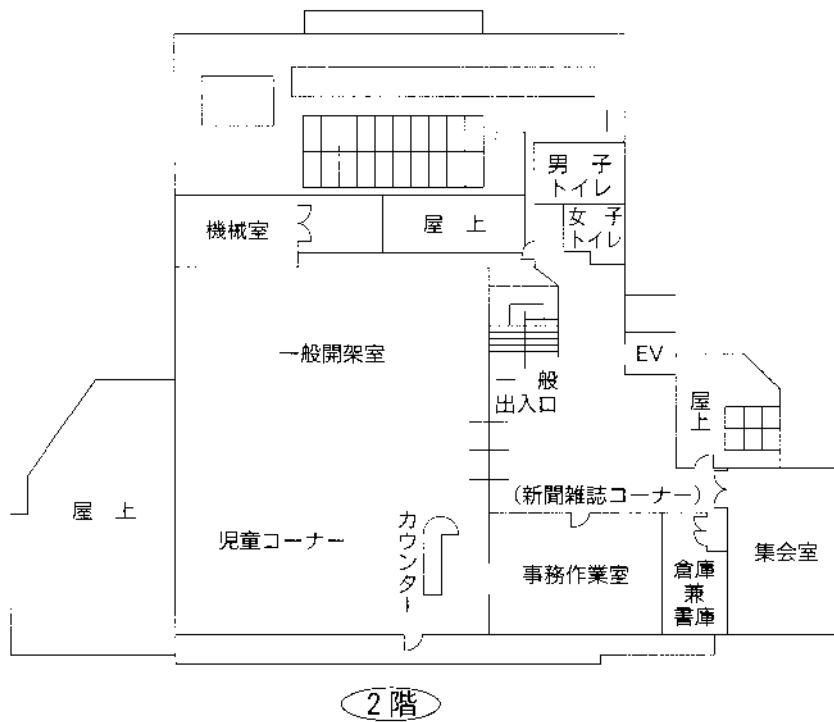
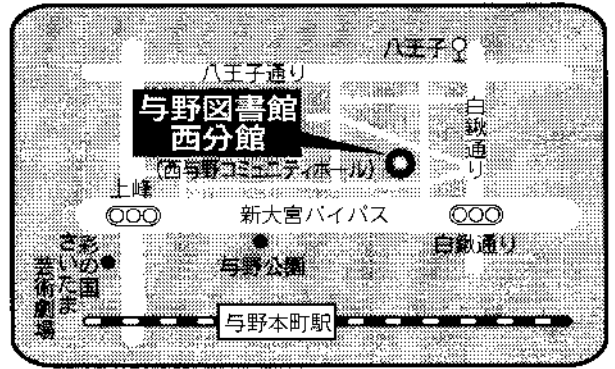

15 馬宮図書館

〒331-0061 さいたま市西区西遊馬533-1

TEL : 048-625-8831 FAX : 048-625-8833

延べ床面積	537㎡ (馬宮コミュニティセンター内)
構造	鉄筋コンクリート造 地上3階(1階部分)
開館	平成14年7月
収容可能冊数	約60,000冊
(開架)	約43,000冊
(書庫)	約17,000冊
カウンター数	1カ所
閲覧席	一般6人 児童13人
椅子	30人
駐車場	48台(併設)
職員数	6人
特色	大宮馬宮・植水地区を中心とする 図書館 資料の貸出業務が中心

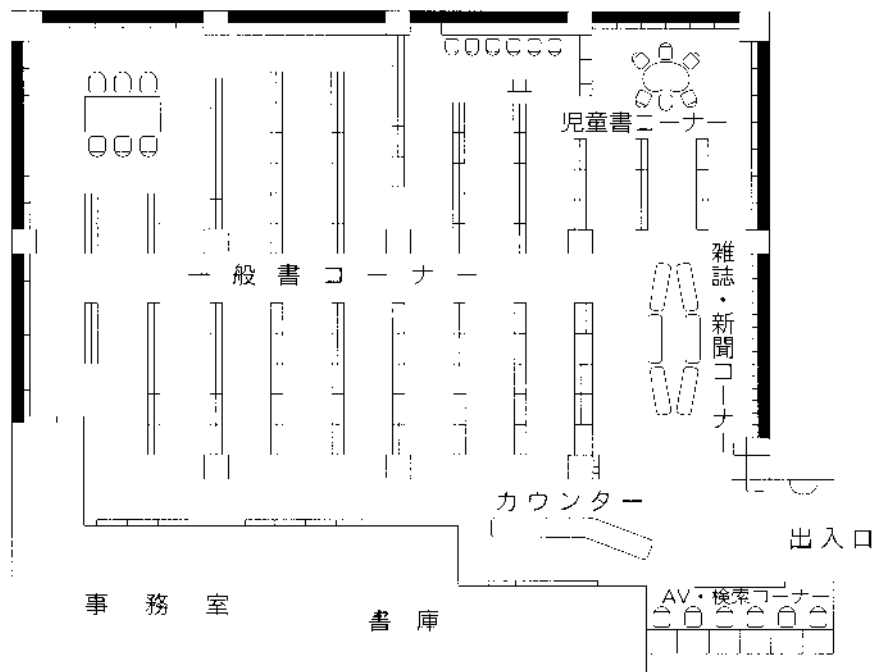
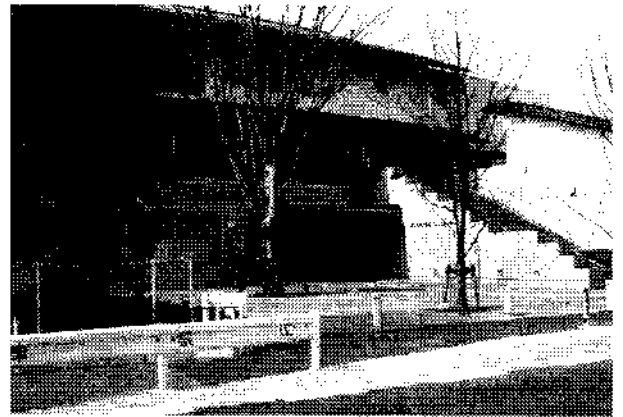

16 桜木図書館

〒330-0854 さいたま市大宮区桜木町1-10-18

TEL：048-649-5871 FAX：048-649-5875

述べ床面積	570㎡ (シーノ大宮センタープラザ内)
構造	鉄骨・鉄筋コンクリート造 地上10階、地下2階(4階部分)
開館	平成16年7月
収容可能冊数	約50,000冊
（開架書庫）	約32,000冊 約18,000冊
カウンター数	1ヶ所
閲覧席	一般8人 児童10人
椅子	27人
駐車場	なし
職員数	6人
特色	資料の貸出を中心とする 地区図書館であるとともに、 ビジネス支援の機能を持つ図書館。

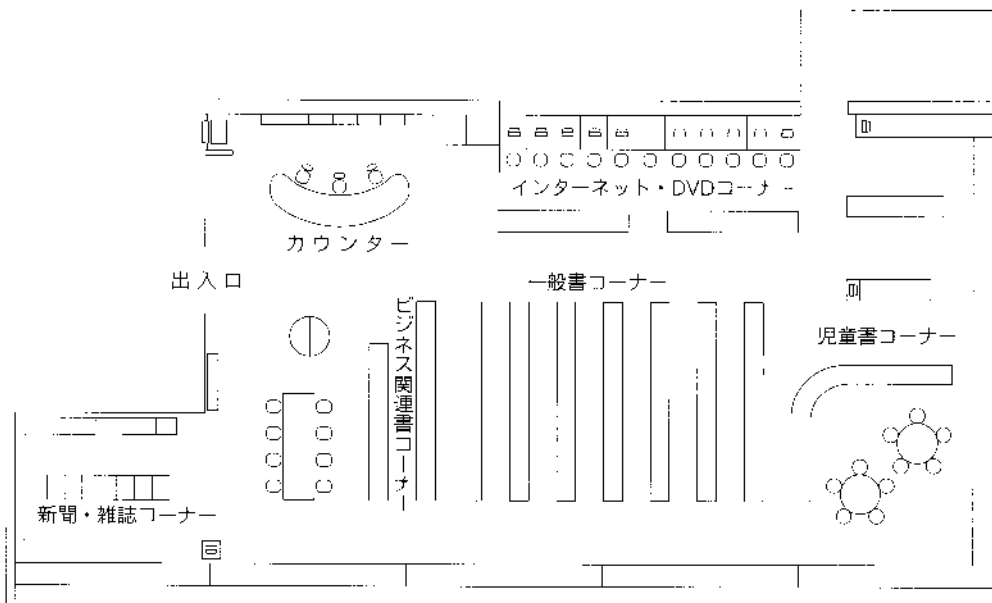
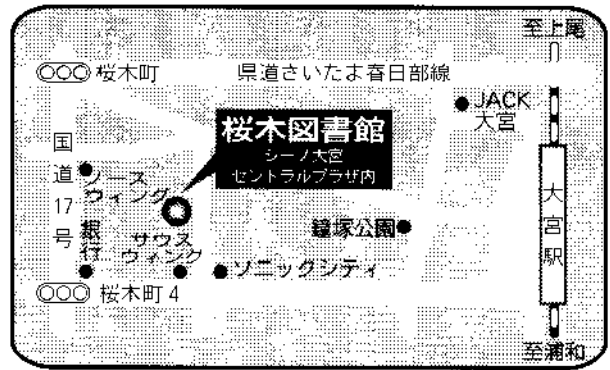

⑤ 移動図書館、配本所

● 移動図書館しらすぎ号（16年度）

運行開始 昭和49年4月（平成10年1月、4台目車両に更新）

ベース 三菱キャンター 3.5tマニュアル車4500cc

スケール 全長6.2m 全幅2.1m 室高1.8m

積載冊数 2500冊

（第1週）

曜日	巡回時間	駐 車 場	住 所
水曜日	10:10~10:50	白楸第一公園	白楸544
	11:00~11:40	神田会館	神田702
	14:15~16:00	新開小学校	新開2丁目
木曜日	10:10~11:30	井沼方公園	井沼方
	14:15~16:00	栄和小学校	栄和1丁目
金曜日	10:10~11:30	武蔵浦和（ラムザ）	沼影1丁目
	14:15~16:00	田島団地	田島6丁目

（第2週）

曜日	巡回時間	駐 車 場	住 所
水曜日	10:10~10:45	大久保浄水場	塚本296
	11:00~11:40	大久保郵便局北側駐車場	下大久保800
	14:00~14:45	山久保	山久保2丁目
	15:00~16:00	大久保団地	大久保領家540
木曜日	10:10~10:45	別所ハイツ	別所2丁目
	11:00~11:40	鹿手袋会館	鹿手袋6丁目
	14:15~14:45	美園公民館	大門1973
	15:00~16:00	大門坂下公園	東大門1丁目
金曜日	10:10~11:30	上合公民館	西堀4丁目
	14:10~14:45	西浦和公民館	曲木2丁目
	15:00~16:00	田島小学校	田島10丁目

● 移動図書館ほたる号（16年度）

運行開始 昭和48年7月（平成4年11月、5台旧車両に更新）
 ベース いすゞエルフ・ワイドバン、3.5tマニュアル車、4330cc
 スケール 全長6.47m 全幅2.25m 室高1.8m
 積載冊数 4000冊

（第1週）

曜日	巡回時間	駐 車 場	住 所
火曜日	10:30~11:30	藁田島公園	東大宮6丁目
	13:20~14:30	東大宮自治会館	東大宮1丁目
	14:50~16:00	砂閉地公園	東大宮3丁目
木曜日	10:30~11:30	中川自治会館	中川
	13:20~14:20	東新井団地	東新井
	14:50~16:00	平和台公園	北袋

（第2週）

曜日	巡回時間	駐 車 場	住 所
火曜日	10:30~11:30	馬宮市営団地	飯田新田
	13:20~14:20	三橋4丁目自治会館	三橋4丁目
	14:50~16:00	穂積神社	峰岸
木曜日	13:30~14:30	本郷第2公団	本郷町
	14:50~16:00	宮原1丁目自治会館	宮原1丁目

● 配本所（16年度）

配 本 所 名	住 所	電 話	開室日・時間
片 柳（片柳公民館）	東新井117-2	684-3492	(開室)
大砂土（大砂土公民館）	本郷町284	666-3593	
植 竹（植竹公民館）	盆栽町430	666-1127	毎週水・土曜日
上小町（上小町集会所）	上小町825	642-7046	午後1時 ～4時30分
三橋南（みつわ会館）	三橋3-52	642-4741	
植 水（植水公民館）	中野林173-2	623-0989	
指 扇（指扇公民館）	高木449-1	622-4424	

⑥ 組織図 (16年度)

() 内は職員数

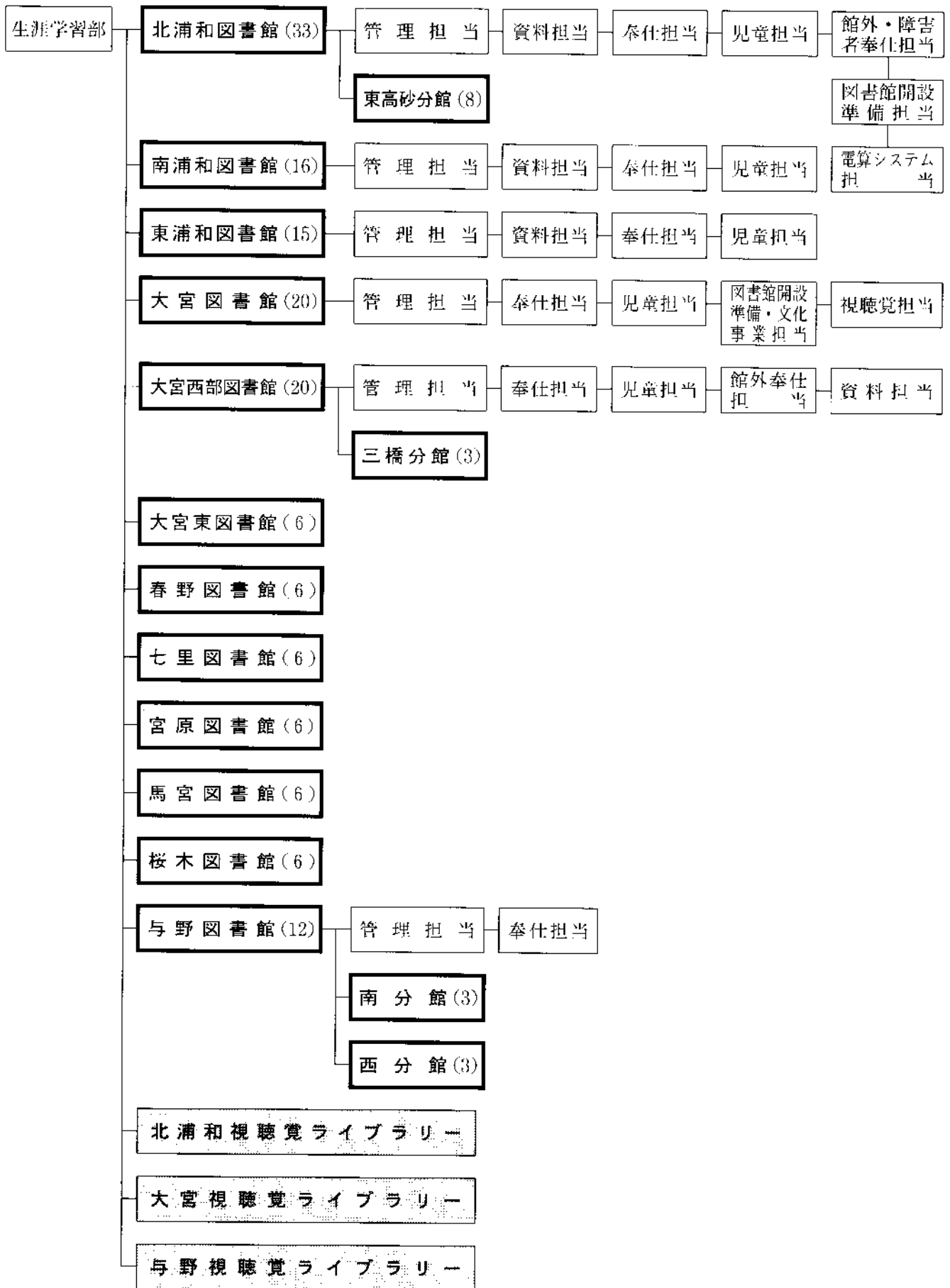

2 15年度活動報告

① さいたま市図書館の一年（15年度）

● 「さいたま市立図書館整備基本構想」

平成15年4月から、さいたま市は政令指定都市になった。政令指定都市に相応しい図書館整備が求められるところだが、同年3月（昨年度）本市では「公共施設適正配置方針調査検討報告書」を策定した。財政状況の厳しいなか、公共施設については基本的には既存施設の有効活用を図りながら、新規整備については抑制し、重点施設を優先して整備していくこととなった。その重点施設の中に図書館が上げられ、「図書館整備基本構想」を青写真に、「公共施設適正配置方針」に従いさいたま市の図書館整備を図っていくこととなった。

● 全館への連絡便（業務委託）週1回運行開始

連絡便の業務委託が行なわれ、今年度は週1回（木曜日）に全館を運行することとなった。

● コンピュータシステム検討委員会専門部会

コンピュータシステム検討委員会専門部会では、新システムについての詳細な検討が行なわれ、平成16年度の新システム構築作業・平成17年3月新システム本稼働のスケジュール実施に向け問題解決に取り組んだ。

● 祝日開館試行開始

北浦和・東浦和・大宮・大宮西部の4館で祝日開館が試行で実施された。

● 乳幼児サービスの開始

ブックスタート事業は、子育て支援課を主体として、各図書館、各区の支援課・保健センター、ボランティア等、多くの部課の協力の下、始まった。

② 15年度の主な行事

事業名	内容・講師	実施期間	延回数	延人数
● 北浦和図書館				
市民図書館講座	子供の本の仕事を通して…	講師：津田櫓冬	4月26日	1 52
	朗読奉仕者のための実務講習会	講師：北川和彦	9月4日	1 60
	失われた村 徳山村のくらし	講師：大西暢夫	10月4日	1 56
	日本の心 匠の技～消えゆく手仕事	講師：塩野米松	11月29日	1 47
	日本の無線電信機の歴史	講師：佐藤源貞	12月13日	1 78
図書館まつり：講座「うらわ むかし語り」	講師：清水マリ	7月27日	1 74	
図書館まつり：古本バザール等		7月26・27日	2 1,435	
図書館まつり：領家手作り絵本の会原画展		7月15～30日	1 -	
市民映画会	劇映画・文化映画の上映	月2回	24 1,120	
おはなし会	読み聞かせ・ブックトーク	毎週水曜日	42 2,291	
あかちゃんといっしょのおはなし会	読み聞かせ・わらべうた等	月2回	21 712	
えほんのじかん	絵本・紙芝居の読み聞かせ	毎週日曜日	42 532	
小学生おはなし会	ストーリーテリング	8月20日	2 15	
ふゆのこども会	人形劇・エプロンシアター等	12月25日	2 168	
小学生おたのしみ会	ストーリー工作	3月26日	1 20	
● 北浦和図書館東高砂分館				
図書館まつり	古本バザール、作品展等	7月26・27日	1 817	
おはなし会	読み聞かせ、工作	毎週木曜日	48 972	
プチおはなし会	読み聞かせ	毎週土曜日	50 445	
なつやすみこどもえいが会	映画上映	8月毎水曜日	4 142	
講座「絵本との出会いはじめの一步」	絵本の選び方、楽しみ方	6月～2月	3 60	
● 南浦和図書館				
市民図書館講座「エプロンシアター・パネルシアターの演じ方」	講師：尾崎フミ子	12月16日	1 31	
図書館まつり：かんたん工作	万華鏡を作ろう	7月27日	1 107	
図書館まつり：古本バザール		7月26・27日	2 1,600	
図書館まつり：むかしばなしの会	すばなし	7月26日	2 93	
図書館まつり：絵本と遊ぼうよの会	「じごくのそうべい」ほか	7月27日	1 25	
友の会映画会	名作映画上映会	毎第3上曜	12 324	
おはなし会（小さい子向き）	すばなし・読み聞かせ等	毎木曜15時	38 1,036	
おはなし会（大きい子向き）	すばなし・読み聞かせ等	毎木曜16時	39 520	

事業名	内容・講師	実施期間	延回数	延人数
おやおはなし会（おはなしボランティア）	すばなし・読み聞かせ等	毎第2上曜	11	396
こわいおはなし会	すばなし	8月21日	1	52
こども会	大どろぼうホッペンプロット	8月28日	2	173
工作ランド	手品グッズを作ろう	8月7日	2	61
赤ちゃんおはなし会	読み聞かせ・パネルシアター等	6月～2月	6	151
こどもえいが会	映画上映	5月～1月	10	374

● 東浦和図書館

図書館まつり	古本バザール等	7月26・27日	—	2,519
検索講習会	パソコン検索講習等	7月2～16日	7	15
おはなしフェスタ	展示、講演、おはなし会	7月20～26日	—	994
おはなし会	読み聞かせ・本の紹介等	毎週木曜日	43	1,658
おりがみ教室		8/21, 12/7	4	134
夏休みおたのしみ会	読み聞かせ・映写会等	8/7, 14, 28		160
ふゆのこども会	人形劇・映写会等	12月25日		81
こころの育児のすすめ：赤ちゃんと楽しむ絵本講座		5,6,9,11,1,3月	6	202
どんぐりおはなし会（ボランティア）	読み聞かせ	第4土曜日	11	185
講演会「子どもと物語を楽しむ」	講師：秋葉恵子	3月18日	1	156
赤ちゃんと楽しむおはなし会		毎月1回	14	520

● 大宮図書館

歴史講座「日本そして埼玉の地宝」	講師：塩野博	10/9～11/6	5	414
近代文学講座「吉川英治と霜田史光」	講師：竹長吉正	1/22～2/19	5	464
古典講座「源氏物語の源流」	講師：木越隆	10/29～11/26	5	469
市民大学連携講座「日本古典にみる都市と人間」	講師：桑原博史 木越隆	5/14～7/16	10	878
無声映画鑑賞会「オペラの怪人」	弁士：澤登翠	2月8日	1	110
夏休み親子映画会「11びきのねことあほうどり」		8月26日	1	70
第3回さいたま市文学展	女性歌人の詠う桜のうた展	4/1～5/5	1	1,302
第3回さいたま市文学展関連行事	歌にみる日本人の心	4/5～5/10	6	435
サタデーシネマ「若草物語」 他	文化映画上映	毎第2上曜日	10	385
こども映画会「ふたりのローラ」 他		毎第4土曜日	10	316
おはなし会	絵本の読み聞かせ等	毎水曜日	42	325
親子できくおはなし会	すばなし、読み聞かせ等	4・7・8・11月	10	215
夏休み工作教室	講師：森山寛幸	8月6・7日	2	72
おり紙教室	講師：森山寛幸	12/13, 2/14	2	56

事業名	内容・講師	実施期間	延回数	延人数
-----	-------	------	-----	-----

● 大宮西部図書館

古典文学講座「徒然草」	講師：桑原博史	10/4～10/25	4	225
近代文学講座「横光利一」	講師：市毛勝雄	2/10～3/3	4	419
無声映画鑑賞会「水戸黄門」	弁士：澤登翠	10月19日	1	90
映写会	アニメ、記録映画	毎第2土・第4木曜	22	435
絵本原画展「広野多珂子自然とあそぶ」		11/1～11/9	1(8H)	1,099
おはなし会	絵本の読み聞かせ、すばなし	毎水曜日	45	547
小さい子のおはなし会	絵本の読み聞かせ、手あそび	第2水曜日	15	631
赤ちゃんのおはなし会	絵本の読み聞かせ、手あそび	第4水曜日	5	271
子ども読書の日	わらべ唄に親しむ	4月23日	1	18
親子できくおはなし会	すばなし	夏休み・春休み	4	200
親子講座	親子でわらべ唄を楽しむ	9/11～10/2	4	126
工作教室	へんしんカード	8月7日	2	118
おりがみ教室	クリスマスリース	12月19日	1	35

● 大宮西部図書館三橋分館

絵本の読み聞かせ		毎週木曜日	46	449
----------	--	-------	----	-----

● 大宮東図書館

古典文学講座「西行」	講師：萩原春雄	2/20～3/19	5	160
おりがみ教室	講師：初音みね子	7・12・2月	3	54
おはなし会	絵本の読み聞かせ	毎第2・4木曜	23	276
夏休みこども講座	スライム作り	8月21日	1	19

● 春野図書館

アニメ映画会	アニメ映画の上映	4～3月	14	723
おはなし会	おはなし・読み聞かせ等	4～3月	26	886
子ども工作教室	工作作品の製作	8月6～8日	3	84
手作りバッタ教室	シュロの葉で作るバッタ	8月22日	1	103
冬休み人形劇講演	手作り人形劇の上演	12月21日	1	81
手作り絵本講座	手作り絵本の製作	2～3月	6	145
子ども折り紙教室	折り紙で楽しく遊ぼう	3月26日	1	37

● 七里図書館

児童文化講座「親子で一緒にわらべうた」	講師：森嶋瑛子	3月17・24日	2	33
おはなし会		毎月2回	21	324
子ども映写会		12月19日	1	98

事業名	内容・講師	実施期間	延回数	延人数
夏休み・クリスマス・春休みおはなし会	大宮おはなし箱	7/25,12/24,3/27	3	120
工作教室	バッタ作り	8月22日	1	29
工作教室 冬休み 身近なものでハラボラ無線機を作る	講師：本山隆	12月26日	1	22

● 宮原図書館

歴史講座「埼玉文学史余滴」	講師 宮内正勝	12月5日	1	21
文学講座「妻へのまなざし」	講師 渡辺澄子	3月11日	1	24
映写会		第4土曜他	11	442
おはなし会		第3木曜他	30	745
工作教室	牛乳パックでびっくりヘビ	8月1日	1	31
工作教室	とびだすおもちゃをつくろう	3月26日	1	26

● 馬宮図書館

古典文学講座「古川柳の世界」	講師：下山弘	3月4・11・18日	3	73
手作り講座	講師：沼田敏美	2月18・20日	2	29
児童文化講座	講師：小田原嘘師	1月7・8日	2	22
親子工作教室	講師：枝常弘	12月 3月	2	51
おはなし会	すばなし、読み聞かせ等	4・7・10・12・3月	9	192
子ども映画会	アニメ映画の上映	8・12・3月	3	259

● 与野図書館

子ども映画会	アニメ映画の上映	毎月第2土曜	12	899
おはなし子ども会	すばなし、絵本・紙芝居の読み聞かせ	毎月第2・4水曜	21	415
赤ちゃんと絵本を楽しむ会	パネルシアター、絵本、わらべうた	月1回、不定期	4	68
夏休み子ども工作教室	工作（万華鏡）	8月7日	1	29
おはなしボランティア講座	「わらべうた講座」	10/9,16,23,30	4	69
クリスマスおはなし会	手品、人形劇	12月20日	1	44

● 与野図書館南分館

えほんの会	絵本、紙芝居の読み聞かせ	毎月第3水曜	12	199
夏休み親子科学教室	天体望遠鏡・虹を見る工作道具作り	8月2日	1	63

● 与野図書館西分館

朗読ライブ・ザ・西分館	文学作品の鑑賞	毎月1回	12	113
おはなしいーっぱい	読み聞かせ	毎月1回	10	32
クリスマスおはなし会	すばなし、紙芝居	12月21日	1	10

③ 15年度の主な刊行物

刊 行 物 名	内 容	対 象	部 数	発 行
---------	-----	-----	-----	-----

● さいたま市図書館

さいたま市図書館要覧 平成15年度	さいたま市図書館概要と状況	一 般	800	年 1
さいたま市図書館利用案内	さいたま市図書館の利用案内	一 般	20000	年 1
さいたま市図書館利用案内 英語版	さいたま市図書館の利用案内	一 般	500	年 1
ブックファイル2004	新規採用職員用の本の案内	新職員	360	年 1

● 北浦和図書館

しみんのとしょかん（図書館だより） 利用案内	本と図書館の案内 北浦和図書館の利用案内	一 般	2000	年 4
しらさぎ号 利用案内	移動図書館利用案内	一 般	500	年 1
利用案内 英語版	外国人向北浦和図書館の案内	一 般	200	年 1
うららJ：入学おめでとう号	本の案内と読書への誘い	新入児童 保護者	12000	年 1
うららJ：なつをあそぼう	夏休み用の本の案内	小学生	21000	年 1
こども版 としょかん要覧	児童向き北浦和図書館の概要	児 童	600	年 1
おもしろ本ランドだより	本の紹介・案内	一 般	120	年 4
おもしろ本ランド通信	テーマ別本の紹介・案内	一 般	100	年 3
おもしろ本ランドリスト	おもしろ本ランドの本のリストと紹介	一 般	100	年 1
レファレンスうらら	レファレンスに必要な知識を紹介	職 員	50	年 1

● 北浦和図書館東高砂分館

利用案内	東高砂分館の利用案内	一 般	2000	年 1
こども版 としょかん要覧	児童向き東高砂分館の概要	児 童	200	年 1
らいぶらりいガイド	カレンダーと本の案内	一 般	180	月 1
らいぶらりいガイド こども版	カレンダーと児童書の案内	児 童	50	月 1
展示ブックリスト	テーマ別本の案内	一 般	30	年 5

● 南浦和図書館

利用案内	南浦和図書館の利用案内	一 般	5000	年 1
本は王さましんぶん	テーマ別のおすすめ本紹介	小学生	1100	年 4
本は王さま通信	おすすめ本の紹介	中高生	1800	年 6

刊 行 物 名	内 容	対 象	部 数	発 行
BOOKウォッチング	浦和エリア図書館の新作速報	一 般	400	月 1
展示ブックリスト	テーマ別本の紹介	一 般	50	年 4

● 東浦和図書館

利用案内	東浦和図書館の利用案内	一 般	7000	年 1
こども版 としょかん要覧	児童向き南浦和図書館の概要	児 童	200	年 1
ブックガイド	テーマ別本の案内	一 般	300	年 3
本は王さま2004	児童担当司書が選んだ児童書案内	一般・児童	3000	年 1
こころの育児のすすめ	乳幼児向きの絵本の案内	乳幼児保護者	10000	随時
いっしょにあそぼ	乳幼児向きの絵本の案内	乳幼児保護者	5000	年 1

● 大宮図書館

利用案内	大宮図書館の利用案内	一 般	15000	年 1
としょかんのこども室にみんなあつまれ	児童向け大宮図書館の利用案内	児 童	8000	年 1
ふしぎなポケット	児童向け広報紙	児 童	800	年12
図書館カレンダー	年間休館日カレンダー	一 般	95000	年 1
新刊案内	新刊本の案内	一 般	50	毎週

● 大宮西部図書館

利用案内	大宮西部図書館の利用案内	一 般	5000	年 1
大宮西部図書館カレンダー	休館日と文化事業のお知らせ	一 般	800	年12
赤ちゃんえほんのリスト	乳幼児向き絵本の案内	乳幼児保護者	400	随時

● 大宮西部図書館三橋分館

利用案内	三橋分館の利用案内	一般・児童	1000	年 1
------	-----------	-------	------	-----

● 大宮東図書館

新着図書案内	新刊本の案内	一般・児童	30	毎週
--------	--------	-------	----	----

● 春野図書館

新着図書案内	新刊本の案内	一般・児童	50	毎週
--------	--------	-------	----	----

● 馬宮図書館

利用案内	馬宮図書館の利用案内	一 般	1000	年 1
------	------------	-----	------	-----

● 与野図書館

やかまし村つうしん	本の紹介、リスト等	幼児・小学生	900	月 1
-----------	-----------	--------	-----	-----

3 15年度統計

① 統計指標

	14年度	15年度
市民一人当たり貸出数	6.9点	7.1点
市民一人当たり資料数	2.3点	2.4点
市民一人当たり資料費	283.3円	239.3円
資料回転率	2.9点	3.0点
登録率	20.2%	20.7%

② 利用統計

ア 登録者数

● 実登録者数

(登録者中、年度内に1回以上利用した人)

(単位：人)

図書館名	13年度	14年度	15年度
北浦和図書館 しらさぎ号	97,310	103,222	111,085
東高砂分館			
南浦和図書館			
東浦和図書館			
大宮図書館			
大宮西部図書館			
ほたる号			
三橋分館			
大宮東図書館			
春野図書館			
七里図書館	79,727	85,199	85,082
宮原図書館			
馬宮図書館	13,790	23,749	23,970
与野図書館			
南分館	13,790	23,749	23,970
西分館			
計	190,827	212,170	220,137

● 新規登録者数

(年度内に初めて登録した人)

(単位：人)

さいたま市全体			
	児童	一般	計
13年度	19,340	57,428	76,768
14年度	21,324	63,641	84,965
15年度	21,764	67,155	88,919

イ 個人貸出数

※ 視聴覚ライブラリーの貸出数はここに含まない
 ※ 大宮西部図書館の貸出数には配本所を含む
 ※ 馬宮図書館は14年7月開館 (単位:点)

図書館名	15年度						14年度	13年度
	(一般書)	(児童書)	図書計	雑誌	視聴覚資料	貸出合計	貸出合計	貸出合計
北浦和図書館	474,566	234,215	708,781	38,515	122,615	869,911	842,439	814,861
しらさぎ号	53,844	77,605	131,449	-	-	131,449	129,679	120,382
東高砂分館	347,196	92,286	439,482	21,345	42,762	503,589	472,969	447,496
南浦和図書館	536,303	290,534	826,837	45,061	156,248	1,028,146	984,060	955,724
東浦和図書館	688,517	429,430	1,117,947	70,632	219,981	1,408,560	1,352,443	1,320,382
大宮図書館	225,225	101,494	326,719	24,046	31,766	382,531	359,606	341,702
大宮西部図書館	420,592	235,563	656,155	28,858	46,017	731,030	731,845	753,618
ほたる号	14,140	13,472	27,612	20	-	27,632	30,585	43,637
三橋分館	46,687	44,452	91,139	8,165	1,638	100,942	110,148	123,002
大宮東図書館	215,493	128,070	343,563	17,605	18,538	379,706	357,045	352,891
春野図書館	194,813	128,838	323,651	12,154	41,915	377,720	359,685	340,556
七里図書館	143,514	91,017	234,531	11,263	15,942	261,736	242,898	221,755
宮原図書館	213,584	144,864	358,448	14,936	16,986	390,370	377,139	330,735
馬宮図書館	207,909	114,244	322,153	14,535	25,141	361,829	263,969	-
与野図書館	228,008	104,711	332,719	16,373	39,983	389,075	385,536	366,787
南分館	61,476	46,932	108,408	4,771	10,233	123,412	109,667	100,116
西分館	48,941	28,439	77,380	3,053	8,238	88,671	90,781	80,792
計	4,120,808	2,306,166	6,426,974	331,332	798,003	7,556,309	7,200,494	6,714,436

ウ 団体貸出数

(単位:点)

図書館名	団体貸出		
	13年度	14年度	15年度
北浦和図書館	21,778	16,263	17,033
しらさぎ号	-	-	-
東高砂分館	4,130	2,997	3,795
南浦和図書館	6,218	7,074	8,600
東浦和図書館	8,268	8,183	12,483
大宮図書館	1,377	3,412	5,697
大宮西部図書館	35,651	60,993	82,656
ほたる号	-	-	-
三橋分館	-	-	-
大宮東図書館	-	-	-
春野図書館	-	-	-
七里図書館	-	-	-
宮原図書館	-	-	-
馬宮図書館	-	-	-
与野図書館	2,829	4,323	3,733
南分館	553	657	719
西分館	110	292	421
合計	80,914	104,194	135,137

エ 利用人数

(単位:人)

貸出利用人数		
13年度	14年度	15年度
211,289	215,756	224,146
22,176	23,898	25,071
125,838	131,051	137,183
217,123	224,109	231,842
313,298	316,545	331,067
98,664	101,569	106,611
156,739	154,143	154,856
7,754	5,031	4,686
28,043	25,821	24,415
83,212	84,548	89,013
70,088	74,608	77,160
49,537	52,974	56,825
73,042	80,913	82,627
-	59,702	80,389
97,650	100,896	100,994
25,703	26,635	29,254
21,118	22,285	21,648
1,601,274	1,700,484	1,777,787

③ 所蔵資料数

(単位:点)

図書館名	15年度(平成16年3月末現在)						14年度	13年度
	一般書 (郷土資料含)	児童書 (紙芝居含)	図書 資料計	視聴覚 資料計	総計	雑誌 タイトル数	総計	総計
北浦和図書館	243,589	76,455	320,044	15,414	335,458	323	328,227	318,571
しらさぎ号	(北浦和図書館に含む)							
東高砂分館	119,316	36,062	155,378	5,596	160,974	125	161,234	161,070
南浦和図書館	111,913	51,206	163,119	13,157	176,276	266	173,085	169,290
東浦和図書館	153,078	68,037	221,115	20,550	241,665	322	225,954	210,331
大宮図書館	189,763	69,463	259,226	12,964	272,190	269	270,434	297,897
大宮西部図書館	334,296	255,424	589,720	11,076	600,796	209	588,270	593,265
ほたる号	(大宮西部図書館に含む)							
三橋分館	16,586	18,338	34,924	639	35,563	51	34,800	34,912
大宮東図書館	57,038	31,058	88,096	3,642	91,738	90	89,323	85,217
春野図書館	79,324	36,888	116,212	5,975	122,187	86	114,208	104,599
七里図書館	50,458	31,458	81,916	3,034	84,950	81	76,309	65,934
宮原図書館	45,777	26,562	72,339	2,317	74,656	89	71,000	67,964
馬宮図書館	51,931	21,046	72,977	3,117	76,094	102	64,756	
与野図書館	105,289	39,806	145,095	5,922	151,017	94	156,345	153,729
南分館	45,766	17,325	63,091	1,880	64,971	38	64,846	64,368
西分館	30,300	14,937	45,237	2,445	47,682	45	48,767	49,279
合計	1,634,424	794,065	2,428,489	107,728	2,536,217		2,467,558	2,376,426

※ 大宮西部図書館の所蔵数には配本所を含む
 ※ 視聴覚資料数には、視聴覚ライブラリーの所蔵資料を含まない
 ※ 馬宮図書館は平成14年7月開館

④ 広域利用統計（平成15年度）

● さいたま市民が他市町の図書館を利用した数

	登録者(人)	貸出数(点)	利用者(人)
上尾	151	16,766	4,051
伊奈	17	1,633	642
川口	250	24,520	6,757
戸田	626	41,927	11,406
蕨	122	3,852	1,298
計	1,166	88,698	24,154

● 他市町民がさいたま市の図書館を利用した数

登録者

(単位：人)

	浦和エリア	大宮エリア	与野エリア	さいたま市全体
上尾	47	1,115	10	1,172
伊奈	8	74	3	85
川口	825	67	12	904
戸田	41	9	2	52
蕨	81	12	2	95
計	1,002	1,277	29	2,308

貸出数

(単位：点)

	浦和エリア	大宮エリア	与野エリア	さいたま市全体
上尾	5,065	119,455	321	124,841
伊奈	876	7,208	128	8,212
川口	118,603	598	475	119,676
戸田	3,755	471	64	4,290
蕨	10,589	71	53	10,713
計	138,888	127,803	1,041	267,732

利用者

(単位：人)

	浦和エリア	大宮エリア	与野エリア	さいたま市全体
上尾	1,359	52,741	120	54,220
伊奈	195	1,998	33	2,226
川口	25,996	185	116	26,297
戸田	778	96	19	893
蕨	2,609	34	16	2,659
計	30,937	55,054	304	86,295

⑤ 予約・参考調査・複写統計

図書館名	予 約 (件)			調 査 件 数 (件)			複 写 枚 数 (枚)		
	13年度	14年度	15年度	13年度	14年度	15年度	13年度	14年度	15年度
北浦和図書館	28,831	38,608	46,295	6,600	7,923	10,772	55,901	54,183	53,560
しらさぎ号	4,345	4,988	5,390	—	—	—	—	—	—
東高砂分館	19,666	23,725	27,721	3,804	6,104	4,964	11,092	11,179	10,170
南浦和図書館	25,125	32,406	37,066	3,678	7,833	8,146	22,115	20,048	18,733
東浦和図書館	27,670	33,369	40,427	9,142	8,575	7,997	41,915	40,036	37,858
大宮図書館	13,931	15,462	18,080	679	2,852	6,814	57,769	57,326	54,761
大宮西部図書館	26,479	26,485	28,926	823	3,516	5,071	42,003	36,581	33,702
ほたる号	1,481	1,327	1,514	—	—	—	—	—	—
三橋分館	4,404	3,876	4,510	408	399	174	1,765	1,620	1,343
大宮東図書館	12,039	13,682	15,958	122	196	317	7,752	7,385	7,874
春野図書館	8,077	9,510	10,622	159	534	1,160	5,782	5,368	5,804
七里図書館	6,549	7,702	9,534	322	202	503	6,123	5,089	4,238
宮原図書館	9,190	10,472	12,332	406	567	318	5,651	6,542	6,930
馬宮図書館	—	5,280	10,076	—	—	110	—	5,147	6,155
与野図書館	14,206	14,902	15,398	2,836	2,782	2,176	25,548	23,354	18,792
南分館	2,721	2,596	3,543	—	548	1,130	5,369	4,754	4,873
西分館	2,212	2,437	2,266	—	1,385	1,564	2,361	2,272	2,080
計	206,926	246,827	289,658	28,979	43,416	51,216	291,146	280,884	266,873

※ 大宮西部図書館は配本所の数を含む

※ 馬宮図書館は平成11年7月開館

⑥ 移動図書館・配本所統計（15年度）

ア 移動図書館駐車場別統計

しらすぎ号

場 所	貸 出 数 (冊)			1 回平均	利用者数(人)	巡 回 数 (回)
	一 般	児 童	計			
白鷺第二公園	2,321	1,081	3,402	155	603	22
神田会館	2,691	1,278	3,969	180	680	22
新開小学校	1,996	6,895	8,891	404	2,865	22
井沼方公園	2,019	3,242	5,261	210	938	25
栄和小学校	5,468	13,094	18,562	742	4,308	25
武蔵浦和	5,213	8,234	13,447	560	2,049	24
田島団地	9,696	7,971	17,667	736	3,373	24
大久保浄水場	1,639	634	2,273	99	399	23
大久保郵便局	2,122	1,449	3,571	155	563	23
山久保	1,366	2,234	3,600	157	697	23
大久保団地	2,830	2,859	5,689	247	1,022	23
別所ハイッ	1,194	2,141	3,335	152	517	22
鹿手袋会館	2,995	4,612	7,607	346	1,113	22
美園公民館	662	192	854	39	201	22
大門坂下公園	704	2,391	3,095	141	588	22
土合公民館	5,468	10,294	15,762	685	2,318	23
西浦和公民館	3,672	3,321	6,993	304	1,046	23
山島小学校	1,788	5,683	7,471	325	1,791	23
計	53,844	77,605	131,449	318	25,071	413

ほたる号

場 所	貸 出 数 (冊)			1 回平均	利用者数(人)	巡 回 数 (回)
	一 般	児 童	計			
東大宮自治会館	728	1,500	2,228	117	340	19
穂積神社	705	217	922	42	165	22
コンフォール本郷	1,089	947	2,036	97	365	21
砂団地	1,327	1,579	2,906	182	467	16
藁田島公園	1,779	871	2,650	133	472	20
馬宮市営団地	788	136	924	42	140	22
中川自治会館	990	1,329	2,319	101	380	23
東新井団地	2,545	773	3,318	158	584	21
三橋4丁目自治	843	569	1,412	64	234	22
宮原1丁目自治	2,135	4,760	6,895	313	1,123	22
平和台公園	1,231	791	2,022	96	416	21
計	14,160	13,472	27,632	121	4,686	229

イ 配本所統計

【配本所利用統計】（15年度）

	貸 出 数 (冊)				登 録 者 数 (人)		
	一 般 書	児 童 書	計	一 回 平 均	一 般	児 童	計
片 柳	2,015	1,190	3,205	34	68	52	120
大砂上	4,858	5,518	10,376	109	278	218	496
植 竹	5,451	5,299	10,750	114	286	230	516
上 小	2,303	4,026	6,329	65	140	194	334
植 水	2,858	1,016	3,874	41	86	41	127
指 扇	3,018	3,128	6,146	65	188	134	322
三橋南	2,661	4,535	7,196	77	164	200	364
計	23,164	24,712	47,876	72	1,210	1,069	2,279

【配本所所蔵統計】（15年度）

	所 蔵 資 料 数 (冊)			開室日数
	一 般 書	児 童 書	計	
片 柳	3,169	4,662	7,831	95
大砂上	3,837	4,093	7,930	95
植 竹	3,459	4,807	8,266	94
上 小	2,630	4,319	6,949	97
植 水	3,226	4,616	7,842	95
指 扇	3,954	5,233	9,187	95
三橋南	3,263	4,640	7,903	94
計	23,538	32,370	55,908	665

⑦ 障害者奉仕

● 北浦和図書館

テープ等の所蔵数と利用数

	所 蔵 数		郵 送 貸 出 数	
	タイトル数	巻 数	タイトル数	巻 数
テ ー プ 図 書	728	2,884	765	3,588
テ ー プ 雑 誌	1	30	876	1,760
定 期 刊 行 テ ー プ	3	102	3,653	3,713
音 楽 テ ー プ ・ C D	—		167	167
点 字 図 書	51	130	0	0
デ イ ジ ー 図 書	0	0	4	4
計	783	3,146	5,465	9,232
対 面 朗 読	2人 72回 (94時間55分)			

※ 音楽テープ・CDは一般貸出用と共用

● 大宮図書館

テープ等の所蔵数と利用数

	所 蔵 数		郵 送 貸 出 数		直 接 貸 出 数	
	タイトル数	巻 数	タイトル数	巻 数	タイトル数	巻 数
音 楽 テ ー プ ・ C D	2,524	4,290	511	941	80	174

市報さいたまテープ版

送付人数：135人、送付頻度：月1度

⑧ 児童奉仕

保育園・幼稚園等との連携

	保育園訪問	保育園招待	幼稚園招待	その他
北浦和図書館	7回 848人	1回 28人		—
東高砂分館	5回 497人	4回 208人	—	5回 142人
南浦和図書館	16回 1,938人	—		
東浦和図書館	1回 110人	11回	1回	
大宮図書館			1回 8人	
大宮西部図書館	—	1回 18人		—

学校との連携

	学校訪問	学校招待	職場体験	調べ学習
北浦和図書館	19回 904人	10回 579人	8回 30人	7回 137人
東高砂分館	5回 621人		6回 27人	—
南浦和図書館	8回 573人	—	7回 28人	13回 127人
東浦和図書館	43回 2,449人	12回 548人		28回 352人
大宮図書館	2回 105人	6回 209人	17回 65人	8回 114人
大宮西部図書館	2回 41人	3回 315人	14回 70人	3回 95人
宮原図書館	3回 120人	1回 160人	3回 8人	—
馬宮図書館	1回 81人		2回 5人	
与野図書館		7回 260人	6回 18人	
南分館			4回 8人	—
西分館		—	3回 6人	—

ブックスタート (H15.10~H16.3) 主管課：子育て支援課

	担当区	参加回数 (実施回数)	配布数※1 (参加組数)	
北浦和図書館	桜区	12回	207	
		担当区以外での参加	2回(子育て支援センターうらわ)	※2
			4回(浦和区：うち1回は東高砂と共同)	284
東高砂分館	浦和区	9回		
		担当区以外での参加	1回(子育て支援センターうらわ)	※2
南浦和図書館	南区	12回	477	
		担当区以外での参加	2回(子育て支援センターうらわ)	※2
東浦和図書館	緑区	12回	230	
		担当区以外での参加	3回(子育て支援センターうらわ)	※2
大宮図書館	大宮区	12回	232	
大宮西部図書館	北区	12回	362	
		7回	203	
三橋分館	西区	3回		
大宮東図書館	見沼区	6回(12回)	303	
春野図書館		全12回のうち、3館で6回ずつ実施		
七里図書館		(各回、2館で対応)		
宮原図書館	北区	12回	※3	
馬宮図書館	西区	12回	※3	
	北区	2回	※3	
与野図書館	中央区	12回	290	
南分館				
西分館				
計		161回	2,588	

- ※1 ブックスタートセットの配布数。子育て支援課の集計による
 ※2 子育て支援センターうらわ 291組
 ※3 大宮西部図書館と共同で担当

⑨ 文化施設利用状況

	会議室・集会室		視聴覚ホール		展示ホール・ギャラリー	
	回	人	回	人	回	人
大宮図書館	111	1,278	21	1,546	51	38,363
	109	1,598				
大宮西部図書館	52	1,110	3	280	6	1,904
大宮東図書館	12	126	—	—	—	—
春野図書館	33	814	—	—	—	—
与野図書館	—	—	533	8,588	—	—
南分館	129	2,158	—	—	1	—

※ 大宮図書館は会議室が2室、大宮西部図書館の回数は団体数。

4 図書館協議会

① 図書館協議会開催記録

日	時間・場所	議 題
7月9日	午前10時～ ときわ会館5階中ホール	新コンピュータシステムについて (仮称)鐘塚図書館、西部地域図書館の整備状況について 15年度予算、14年度実績
11月13日	午前9時～ 消防庁舎3階会議室	委員長、副委員長の選出 ブックスタート事業の概要について
1月29日	午後0時40分～ 行田市立図書館	施設見学

② さいたま市図書館協議会委員名簿 第2期

(平成15年11月1日～平成17年10月31日)

委員：15名（うち3名が公募）

氏 名	備 考
霜 田 紀 子 (しもだ のりこ)	さいたま市議会議員
秋 山 正 光 (あきやま まさみつ)	さいたま市小学校校長会代表
中 村 努 (なかむら つとむ)	さいたま市中学校校長会代表
森 泉 秀 雄 (もりいずみ ひでお)	さいたま市立高等学校校長会代表
長 岡 綾 子 (ながおか あやこ)	さいたま市よい本を読む運動推進員会会長
山 崎 聡 亮 (やまざき としあき)	さいたま市PTA協議会理事
小 林 昭 子 (こばやし あきこ)	大宮子ども文庫の会会長
阿 部 理法子 (あべ りほこ)	埼玉県PTA連合会元役員
○ 星 野 和 央 (ほしの かずお)	さいたま出版会役員
佐々木 美津子 (ささき みつこ)	朗読ボランティアグループ木曜会元会長
◎ 桑 原 博 史 (くわばら ひろし)	筑波大学名誉教授
岩 本 美紀子 (いわもと みきこ)	朗読ボランティアグループひびきの会講師
登 芳 久 (のぼり よしひさ)	公 募
三 木 いつみ (みき いずみ)	公 募
黒 川 哲 志 (くろかわ てつし)	公 募

◎委員長 ○副委員長

5 視聴覚ライブラリー

① 視聴覚ライブラリー利用案内

貸出点数	映画フィルム、録音・録画資料 映写機及び付属品	1回6点以内 1回1式
貸出期間	5H以内	
休館日	北浦和 大宮 与野	月曜（祝日を除く）、祝日の翌日・月末（土・日を除く）、特別整理期間、 年末年始
利用時間	北浦和 大宮 与野	午前10時～午後6時 午前9時～午後5時

② 視聴覚ライブラリー主催事業

事業名	月日	参加者数	主催
16ミリ映写機技術講習会	7月5～6日	28	大宮視聴覚ライブラリー
	11月15～16日	13	大宮視聴覚ライブラリー
ビデオ講習会（撮影編・編集編）	6月7・8・14・15日	13	大宮視聴覚ライブラリー
16ミリ映写機技術再講習会	6月26日	7	北浦和視聴覚ライブラリー

※ 映画会は図書館の集会行事のページをこらんください。

③ 視聴覚ライブラリー所蔵資料統計

	16ミリフィルム	ビデオテープ	CD	計
北浦和	325	391	—	716
大宮	765	344	24	1,133
与野	42	—	—	42
計	1,132	735	24	1,891

④ 視聴覚ライブラリー利用統計

利用団体数

	官公署	学 校 関 係					社 会 教 育 関 係						自治会	保育園	その他	計
		幼稚園	小学校	中学校	高校	その他	子供会	婦人会	PTA	老人会	公民館	その他				
北浦和	2	10	6	5	1	0	8	0	0	2	14	0	2	11	5	66
大 宮	10	10	4	1	1	8	11	0	0	5	12	11	7	18	4	102
与 野	6	1		1		2	2		1	1	4	3	1	2	3	27
計	18	21	10	7	2	10	21	0	1	8	30	14	10	31	12	195

映写機・スクリーン利用数

	官公署	学 校 関 係					社 会 教 育 関 係						自治会	保育園	その他	計
		幼稚園	小学校	中学校	高校	その他	子供会	婦人会	PTA	老人会	公民館	その他				
北浦和	0	10	1	0	1	0	11	0	0	3	5	0	3	14	3	51
大 宮	22	30	2	1	1	16	20	0	0	3	5	28	15	24	3	170
与 野	2	1	0	1	0	0	2	0	0	7	3	4	1	1	2	24
計	24	41	3	2	2	16	33	0	0	13	13	32	19	39	8	245

16ミリフィルム利用本数

	官公署	学 校 関 係					社 会 教 育 関 係						自治会	保育園	その他	計
		幼稚園	小学校	中学校	高校	その他	子供会	婦人会	PTA	老人会	公民館	その他				
北浦和	15	27	4	0	2	0	17	0	0	6	33	0	5	45	0	154
大 宮	137	88	10	0	0	67	36	0	0	16	38	15	23	116	4	550
与 野	3	0	0	0	0	2	5	0	0	0	1	0	0	0	0	11
計	155	115	14	0	2	69	58	0	0	22	72	15	28	161	4	715

16ミリフィルム視聴者数

	官公署	学 校 関 係					社 会 教 育 関 係						自治会	保育園	その他	計
		幼稚園	小学校	中学校	高校	その他	子供会	婦人会	PTA	老人会	公民館	その他				
北浦和	463	2,607	85	0	30	0	2,375	0	0	61	1,067	0	200	1,448	0	8,336
大 宮	2,800	4,658	429	0	0	920	885	0	0	405	1,163	330	486	4,047	137	16,260
与 野	239	0	0	0	0	240	16	0	0	0	120	0	0	0	0	615
計	3,502	7,265	514	0	30	1,160	3,276	0	0	466	2,350	330	686	5,495	137	25,211

ビデオ編集機利用数

	官公署	学 校 関 係					社 会 教 育 関 係						自治会	保育園	その他	計	
		幼稚園	小学校	中学校	高校	その他	子供会	婦人会	PTA	老人会	公民館	その他					
北浦和	—	—	—	—	—	—	—	—	—	—	—	—	—	—	—	—	—
大 宮	0	0	0	0	0	0	0	0	0	0	0	0	0	0	0	78	78
与 野	—	—	—	—	—	—	—	—	—	—	—	—	—	—	—	—	—
計	0	0	0	0	0	0	0	0	0	0	0	0	0	0	0	78	78

ビデオテープ利用数

	利用団体数				利 用 本 数				視 聴 者 数			
	官公署	学校 関係	公民館	計	官公署	学校 関係	公民館	計	官公署	学校 関係	公民館	計
北浦和	2	9	4	15	10	43	8	61	1,025	1,565	441	3,031
大 宮	0	16	3	19	0	34	7	41	0	452	76	528
与 野	—	—	—	—	—	—	—	—	—	—	—	—
計	2	25	7	34	10	77	15	102	1,025	2,017	517	3,559

⑤ さいたま市視聴覚ライブラリー運営委員会

運営委員会開催記録

月 日	会 場	議 題
5月26日	午後2時～ 大宮図書館	平成14年度視聴覚ライブラリーの事業報告について
11月13日	午前10時30分～ 消防庁舎 3階会議室	委嘱状の交付 委員長、副委員長の選出
3月29日	午後2時～ 大宮図書館	平成16年度予算について 平成16年度事業について

運営委員名簿（平成15年11月1日～平成17年10月31日）

氏 名	備 考
塚 本 雄（つかもと かずお）	小学校校長会
吉 川 盛（よしだ さかる）	中学校校長会
高 橋 幸 夫（たかはし ゆきお）	さいたま市教育研究会情報教育部会副部長
吉 野 喜 八（よしの きはち）	さいたま市PTA協議会
武 井 美恵子（たけい みえこ）	さいたま市子ども会育成連絡協議会事務局長
○ 根 本 源 清（ねもと もときよ）	さいたま市図書館友の会役員
水 上 八十路（みずかみ やそじ）	浦和映画サークル代表
小 野 晃 賢（おの あきよし）	与野16ミリサークル副会長
西 川 巖（にしかわ いわお）	大宮視聴覚教育連盟会長
林 清 孝（はやし きよたか）	学識経験者
須 賀 昇（すか のぼる）	学識経験者
◎ 松 澤 正 二（まつざわ せいじ）	学識経験者

◎委員長 ○副委員長

6 その他

① 図書館コンピュータシステム

	浦和エリア	大宮エリア	与野エリア
構成機器	日立 IIA8000/270 (基幹業務サーバ) 日立 IIA8000/170 (利用者検索用サーバ) 日立 HA8000/170 (WEB-OPACサーバ) NET SCREEN10 (ファイアーウォール)	富士通 GRANPOWER 7000D/モデル600 (業務用サーバ) GRANPOWER 7000D/モデル400 (利用者検索用サーバ) GRANPOWER 7000D/モデル200 (WEB-OPACサーバ) GRANPOWER 5000/モデル280 (CD-ROMサーバ) GRANPOWER 7000S/モデル10 (ファイアーウォールサーバ)	富士通GRANPOWER 5000 (業務用サーバ・ 利用者検索用サーバ)
使用ソフト	LOOKS21/P(日立)	iLiswing(富士通)	iLis/X-10NX(富士通)
端末数	61台	73台	10台
自動貸出機	PSC 3台		
OPAC数	18台	33台	4台
専用回線	1.5Mbs	1.5Mbs/128k/64k	128k
インターネット	平成13年4月～	平成12年10月～	

(平成16年4月1日現在)

② さいたま市図書館新コンピュータシステム検討委員会

前年度に引き続き図書館システムの統一に向け、新システム構築仕様書の作成とシステム構築委託業者選定のための情報収集と準備を行った。その結果、平成16年3月31日の契約公報で、新図書館システム構築委託業務の一般競争入札が公告された。

新コンピュータシステム検討委員会

委員名簿

委員長	生涯学習部長	村岡 正
委員	生涯学習部企画監	田口 和雄
委員	北浦和図書館長	鈴木 清
委員	東浦和図書館長	鬼頭 宗範
委員	大宮図書館長	宮澤 征雄
委員	大宮西部図書館長	荒井 正房
委員	与野図書館長	三須 隆雄
委員	南浦和図書館長	小山 広行
委員	大宮東図書館長	阿部 哲夫
委員	春野図書館長	石川 光男
委員	七里図書館長	青柳 邦夫
委員	宮原図書館長	志田 正昭
委員	馬宮図書館長	石戸 裕

検討委員会開催

第5回 平成15年7月18日（金） 14：00～17：00

- 統一スケジュールの検討
- 見積書依頼用仕様書の検討
- 新刊MARCの検討

第6回 平成15年8月27日（水） 14：00～17：00

- 新システム見積結果の報告
- 新利用券発行方法の検討
- 資料装備仕様書（案）の報告
- サーバーの設置館の検討
- ネットワーク回線の検討

第7回 平成15年9月24日(水) 14:00~17:00

- データ移行時の休館と機器の貸借スケジュールの検討
- ネットワーク回線の検討

第8回 平成16年2月5日(水) 14:00~16:00

- 統合作業のためのMARCの検討
- 新システム構築委託業務の契約方法の検討
- 統合作業のための休館日の検討
- 新利用者カードのデザインの確定(報告)

新コンピュータシステム検討委員会専門部会

部員名簿

部会長	宮原図書館長	志田正昭
部員	大宮図書館総括主査	榎本寛
部員	大宮図書館主任	玉木浩太郎
部員	大宮西部図書館主任	長谷川清
部員	東浦和図書館主任	水澤弘幸
部員	北浦和図書館主任	内山恵介 (~第58回:事務局)
部員	南浦和図書館主事	井手秀峰
部員	与野図書館主事	小松恒弘
部員	与野図書館主事	森口秀樹
事務局	北浦和図書館副主幹	阿部峰雄
事務局	北浦和図書館主任	大木隆志 (第59回~:事務局)

専門部会開催記録

第46回	平成15年4月11日(金)	与野図書館	14:00~18:00
第47回	平成15年4月25日(金)	与野図書館	14:00~18:00
第48回	平成15年5月9日(金)	与野図書館	14:00~18:00
第49回	平成15年5月23日(金)	与野図書館	15:00~18:00
第50回	平成15年6月13日(金)	与野図書館	13:00~18:00
第51回	平成15年6月27日(金)	与野図書館	14:00~18:00
第52回	平成15年7月11日(金)	与野図書館	14:00~18:00
第53回	平成15年7月25日(金)	与野図書館	14:00~18:00
第54回	平成15年8月8日(金)	与野図書館	14:00~17:15
第55回	平成15年8月22日(金)	与野図書館	14:00~18:15

第56回	平成15年9月12日(金)	与野図書館	14:00~18:30
第57回	平成15年9月26日(金)	与野図書館	14:00~17:00
第58回	平成15年10月17日(金)	与野図書館	14:00~17:30
第59回	平成15年10月24日(金)	与野図書館	14:00~18:20
第60回	平成15年11月14日(金)	与野図書館	14:00~18:00
第61回	平成15年11月21日(金)	与野図書館	14:00~18:00
第62回	平成15年11月28日(金)	与野図書館	10:00~18:00
第63回	平成15年12月12日(金)	与野図書館	14:00~18:30
第64回	平成15年12月19日(金)	与野図書館	14:00~18:00
第65回	平成16年1月9日(金)	与野図書館	14:00~18:00
第66回	平成16年1月16日(金)	与野図書館	14:00~18:00
第67回	平成16年1月23日(金)	与野図書館	15:00~18:00
第68回	平成16年2月13日(金)	与野図書館	15:00~18:00
第69回	平成16年3月12日(金)	与野図書館	14:00~18:00

③ 団体一覧

団 体 名	内 容	会 員 数 (人)	発 足 年
● 北浦和図書館			
図書館友の会北浦和支部	排架・修理等ボランティア	68	平成5年
木曜会	音訳ボランティア	57	昭和50年
文の会	古文書の会	—	平成10年
浦和映画サークル	上映ボランティア	3	平成6年
● 北浦和図書館東高砂分館			
図書館友の会東高砂支部	排架・修理等ボランティア	21	平成5年
● 南浦和図書館			
図書館友の会南浦和支部	排架等ボランティア	43	平成5年
おはなしボランティア	おやこおはなし会の開催	16	平成5年
● 東浦和図書館			
図書館友の会東浦和支部	図書館活動への参加	58	平成9年
図書館友の会どんぐり	読み聞かせボランティア	20	平成10年
図書館友の会さくら草	布絵本製作ボランティア	14	平成13年
緑区子ども文化推進連絡会	子どもの読書の推進	12グループ	平成15年
● 大宮図書館			
大宮おはなし箱	おはなしボランティア	14	昭和57年
● 大宮西部図書館			
大宮子ども文庫の会	会員（文庫）の交流	10	平成4年
● 春野図書館			
りんごのき	本の読み聞かせ	19	平成7年
● 宮原図書館			
ものいうなべ	本の読み聞かせ	10	平成12年
● 与野図書館			
ひびきの会	朗読ボランティア		
おはなしの家	おはなしボランティア	11	平成10年
与野16ミリサークル	映画上映	13	平成元年

団 体 名	内 容	会 員 数 (人)	発 足 年
● 与野図書館南分館			
ゆかり会	読書グループ活動	32	昭和57年

7 參考資料

② さいたま市図書館条例

(平成13年5月1日)
条例第123号

改正 平成14年3月27日条例第21号

平成14年12月26日条例第67号

平成16年3月26日条例第18号

目次

第1章 総則（第1条—第4条）
第2章 図書館の利用（第5条—第13条）
第3章 文化施設（第14条—第21条）
第4章 図書館協議会（第22条）
第5章 補則（第23条）
附則

第1章 総則

（設置）

第1条 図書館法（昭和25年法律第118号。以下「法」という。）第10条の規定に基づき、図書館を設置する。

（名称及び位置）

第2条 図書館の名称及び位置は、次のとおりとする。

名 称	位 置
さいたま市立北浦和図書館	さいたま市浦和区北浦和1丁目4番2号
さいたま市立南浦和図書館	さいたま市南区根岸1丁目7番1号
さいたま市立東浦和図書館	さいたま市緑区大字中尾1440番地8
さいたま市立大宮図書館	さいたま市大宮区高鼻町2丁目1番地1
さいたま市立大宮西部図書館	さいたま市北区榑引町2丁目499番地1
さいたま市立大宮東図書館	さいたま市見沼区堀崎町48番地1
さいたま市立春野図書館	さいたま市見沼区春野2丁目12番1号
さいたま市立七里図書館	さいたま市見沼区大字大谷1210番地
さいたま市立宮原図書館	さいたま市北区吉野町2丁目195番地1
さいたま市立与野図書館	さいたま市中央区下落合5丁目11番11号
さいたま市立馬宮図書館	さいたま市西区大字西遊馬533番地1
さいたま市立桜木図書館	さいたま市大宮区桜木町1丁目10番地18

2 図書館に分館を置き、その名称及び位置は、次のとおりとする。

名 称	位 置
さいたま市立北浦和図書館東高砂分館	さいたま市浦和区東高砂町9番1号
さいたま市立大宮西部図書館三橋分館	さいたま市西区三橋6丁目642番地4
さいたま市立与野図書館南分館	さいたま市中央区大戸6丁目28番16号
さいたま市立与野図書館西分館	さいたま市中央区桜丘2丁目6番28号

一部改正（平成14年条例21号・67号・16年18号）

(事業)

第3条 図書館は、次の事業を行う。

- (1) 法第3条に掲げる事業に関する事。
- (2) 図書館の施設の利用に関する事。

(職員)

第4条 図書館に館長、分館長及びその他の職員を置く。

第2章 図書館の利用

(休館日)

第5条 図書館の休館日は、次のとおりとする。

- (1) さいたま市立北浦和図書館（以下「北浦和図書館」という。）、さいたま市立南浦和図書館（以下「南浦和図書館」という。）、さいたま市立東浦和図書館（以下「東浦和図書館」という。）、さいたま市立大宮図書館（以下「大宮図書館」という。）、さいたま市立大宮西部図書館（以下「大宮西部図書館」という。）、さいたま市立与野図書館（以下「与野図書館」という。）及びさいたま市立桜木図書館（以下「桜木図書館」という。）

ア 月曜日（国民の祝日に関する法律（昭和23年法律第178号）に規定する休日（以下「祝日法による休日」という。）に当たる日を除く。）

イ 祝日法による休日の翌日（日曜日又は土曜日に当たる日を除く。）

ウ 1月1日から同月4日まで及び12月28日から同月31日まで（以下「年末年始の休日」という。）

エ 館内整理日（毎月末日（日曜日又は土曜日に当たる日を除く。））

オ 特別整理期間（10日以内）

- (2) さいたま市立大宮東図書館（以下「大宮東図書館」という。）、さいたま市立春野図書館（以下「春野図書館」という。）、さいたま市立七里図書館（以下「七里図書館」という。）、さいたま市立宮原図書館（以下「宮原図書館」という。）及びさいたま市立馬宮図書館（以下「馬宮図書館」という。）

ア 月曜日

イ 祝日法による休日（日曜日又は土曜日に当たる日を除く。）

ウ 年末年始の休日

エ 特別整理期間（10日以内）

- (3) さいたま市立北浦和図書館東高砂分館（以下「東高砂分館」という。）

ア 月曜日

イ 祝日法による休日（日曜日又は土曜日に当たる日を除く。）

ウ 年末年始の休日

エ 館内整理日（毎月末日（日曜日又は土曜日に当たる日を除く。））

オ 特別整理期間（10日以内）

- (4) さいたま市立大宮西部図書館三橋分館（以下「三橋分館」という。）、さいたま市立与野図書館南分館（以下「与野図書館南分館」という。）及びさいたま市立与野図書館西分館（以下「与野図書館西分館」という。）

ア 月曜日

イ 祝日法による休日（日曜日又は土曜日に当たる日を除く。）

ウ 年末年始の休日

エ 館内整理日（毎月末日）

オ 特別整理期間（10日以内）

- 2 前項の規定にかかわらず、市教育委員会（以下「委員会」という。）は、必要があると認めるときは、休館日を変更し、又は臨時に休館することができる。

一部改正（平成16年条例18号）

（利用時間）

第6条 図書館の利用時間は、次のとおりとする。

- (1) 北浦和図書館、南浦和図書館、東浦和図書館及び桜木図書館 午前10時から午後8時（日曜日、土曜日又は祝日法による休日に当たるときは、午後6時）まで
- (2) 大宮図書館、大宮西部図書館及び与野図書館 午前9時から午後7時（日曜日、土曜日又は祝日法による休日に当たるとき並びに大宮図書館の子ども室及びA V鑑賞室の利用については午後5時、与野図書館の視聴覚ホールの利用については午後9時）まで
- (3) 大宮東図書館、春野図書館、七里図書館、宮原図書館及び馬宮図書館 午前9時から午後7時（日曜日、土曜日又は毎月末日に当たるときは、午後5時）まで

2 分館の利用時間は、次のとおりとする。

- (1) 東高砂分館 午前10時から午後8時（日曜日又は土曜日に当たるときは、午後6時）まで
- (2) 三橋分館 午前9時から午後7時（日曜日又は土曜日に当たるときは、午後5時）まで
- (3) 与野図書館南分館及び与野図書館西分館 午前9時から午後5時まで

3 委員会は、必要があると認めるときは、前2項の利用時間を臨時に変更することができる。

一部改正（平成14年条例21号・16年18号）

（利用の資格）

第7条 図書館資料の個人貸出しを受けることができる者は、次に掲げるとおりとする。

- (1) 市内に居住し、通勤し、又は通学する者
- (2) 広域利用に関する協定書を締結している市又は町に居住している者
- (3) 前2号に掲げる者のほか、委員会が臨時に必要なと認めるとき

2 図書館資料の団体貸出しを受けることができるものは、市内の機関又は団体とする。

（貸出し）

第8条 図書館資料の貸出しを受けようとする者は、利用者カードの交付を受けなければならない。

（利用の制限等）

第9条 利用者が次の各号のいずれかに該当すると認めるときは、委員会は、その利用を制限し、又は退館を命ずることができる。

- (1) 風紀を害し、又は秩序を乱すおそれがあるとき。
- (2) 施設、設備等を損傷するおそれがあるとき。
- (3) 前2号に掲げるもののほか、管理上支障があるとき。

（譲渡等の禁止）

第10条 利用者カードを他人に譲渡し、若しくは貸与し、又は不正に使用してはならない。

2 利用者カードが登録者以外によって利用され、損害が生じたときは、当該登録者とその責めを負うものとする。

（損害賠償等の義務）

第11条 故意又は過失により施設、設備等を損傷し、又は滅失した者は、その損害を賠償しなければならない。ただし、市長が特別の理由があると認めるときは、この限りでない。

2 図書館資料を損傷し、又は滅失した者は、現品又は委員会が指定する資料をもって弁償しなければならない。

（移動図書館等）

第12条 図書館から市内を巡回し、図書館資料の貸出し等を行うため、図書館に移動図書館を置く。

2 図書館資料を広く市民の利用に供するため、市内に配本所を置くことができる。

3 移動図書館及び配本所の巡回日又は開室日等については、委員会が別に定める。

(準用)

第13条 第7条から第11条までの規定は、移動図書館及び配本所における図書館資料の利用について準用する。

一部改正〔平成16年条例18号〕

第3章 文化施設

(文化施設の種類)

第14条 図書館及び分館に、次のとおり文化施設を置く。

図書館及び分館	文化施設
大宮図書館	会議室 視聴覚ホール 展示ホール
大宮西部図書館	会議室 視聴覚ホール ギャラリー
大宮東図書館	会議室
春野図書館	会議室
与野図書館	視聴覚ホール 展示コーナー
与野図書館南分館	集会室 展示コーナー
与野図書館西分館	集会室

(利用)

第15条 文化施設は、市民の教養の向上を図るため必要があると認めるときは、これを市民の利用に供することができる。

2 文化施設を利用できるものは、市内の学校、社会教育関係団体、公共団体又はこれらに準ずる団体とする。

(利用の許可)

第16条 文化施設を利用しようとするものは、委員会の許可を受けなければならない。当該許可に係る事項を変更し、又は取り消す場合も同様とする。

(利用の制限等)

第17条 文化施設を利用しようとするものが次の各号のいずれかに該当すると認めるときは、委員会は、当該利用の許可を取り消し、若しくは利用を停止し、又は利用を制限することができる。

- (1) 風紀を害し、又は秩序を乱すおそれがあるとき。
- (2) 施設、設備等を損傷するおそれがあるとき。
- (3) 営利活動、宗教活動又は政治活動を目的とするとき。
- (4) この条例の規定に違反したとき。
- (5) 前各号に掲げるもののほか、管理上支障があるとき。

(利用権の譲渡等の禁止)

第18条 文化施設の利用の許可を受けたものは、その権利を他人に譲渡し、又は転貸してはならない。

(使用料)

第19条 大宮図書館展示ホールの使用料は、3,450円とする。

2 大宮図書館展示ホールの利用許可を受けたものは、前項の使用料を前納するものとする。

(使用料の減免)

第20条 市長は、特に必要があると認めるときは、前条第1項の使用料を減額し、又は免除することができる。

(使用料の不還付)

第21条 既に納付した使用料は、還付しない。ただし、市長が特に必要があると認めるときは、その全部又は一部を還付することができる。

第4章 図書館協議会

(図書館協議会の設置)

第22条 法第14条第1項の規定に基づき、さいたま市図書館協議会(以下「協議会」という。)を設置する。

- 2 協議会は、委員15人以内をもって組織する。
- 3 委員の任期は、2年とする。ただし、再任を妨げない。
- 4 委員が欠けた場合の補欠委員の任期は、前任者の残任期間とする。

第5章 補則

(委任)

第23条 この条例の施行に関し必要な事項は、教育委員会規則で定める。

附 則

(施行期日)

- 1 この条例は、平成13年5月1日から施行する。

(経過措置)

- 2 この条例の施行の日(以下「施行日」という。)の前日までに、合併前の浦和市図書館条例(昭和48年浦和市条例第45号)、大宮市図書館条例(昭和47年大宮市条例第22号。以下「合併前の大宮市条例」という。)若しくは与野市図書館設置条例(昭和45年与野市条例第39号)又は浦和市図書館管理運営規則(昭和48年浦和市教育委員会規則第10号)、大宮市図書館運営規則(昭和62年大宮市教育委員会規則第6号)若しくは与野市図書館管理運営規則(昭和46年与野市教育委員会規則第4号)の規定によりなされた処分、手続その他の行為は、それぞれこの条例の相当規定によりなされたものとみなす。
- 3 この条例の規定は、施行日以後の申請に係る使用料について適用し、施行日前の申請に係る使用料については、なお合併前の大宮市条例の例による。

附 則(平成14年3月27日条例第21号)

この条例は、平成14年7月1日から施行する。

附 則(平成14年12月26日条例第67号)

この条例は、平成15年4月1日から施行する。

附 則(平成16年3月26日条例第18号)

この条例中第1条の規定は平成16年4月1日から、第2条の規定は同年7月1日から施行する。

さいたま市図書館条例施行規則

(平成13年5月1日)
(教育委員会規則第28号)

改正 平成14年6月5日教委規則第14号

平成15年3月27日教委規則第14号

平成16年6月30日教委規則第11号

(趣旨)

第1条 この規則は、さいたま市図書館条例（平成13年さいたま市条例第123号。以下「条例」という。）の施行に関し必要な事項を定めるものとする。

(所掌事務)

第2条 さいたま市立北浦和図書館（以下「北浦和図書館」という。）、さいたま市立南浦和図書館、さいたま市立東浦和図書館、さいたま市立大宮図書館（以下「大宮図書館」という。）、さいたま市立大宮西部図書館（以下「大宮西部図書館」という。）、さいたま市立大宮東図書館（以下「大宮東図書館」という。）、さいたま市立春野図書館（以下「春野図書館」という。）、さいたま市立七里図書館、さいたま市立宮原図書館、さいたま市立与野図書館（以下「与野図書館」という。）、さいたま市立馬宮図書館及びさいたま市立桜木図書館の所掌事務は次のとおりとする。

- (1) 図書館間の連絡調整に関する事。（北浦和図書館に限る。）
- (2) 施設及び設備の維持管理に関する事。
- (3) さいたま市図書館協議会に関する事。（北浦和図書館に限る。）
- (4) 図書館関係団体に関する事。
- (5) 文化施設の利用に関する事。（大宮図書館、大宮西部図書館、大宮東図書館、春野図書館及び与野図書館に限る。）
- (6) 図書館の開設に関する事。（北浦和図書館、大宮図書館及び与野図書館に限る。）
- (7) 図書館の整備計画に関する事。（北浦和図書館に限る。）
- (8) 図書館統計及び広報に関する事。
- (9) 図書館資料の収集、選択、整理、保存及び廃棄に関する事。
- (10) 郷土資料及び地方行政資料に関する事。
- (11) 寄贈及び寄託資料の受入及び保管に関する事。
- (12) 電子計算機の運用に関する事。（北浦和図書館、大宮図書館及び与野図書館に限る。）
- (13) 図書館資料の利用、参考調査及び相談業務に関する事。
- (14) 移動図書館に関する事。（北浦和図書館及び大宮西部図書館に限る。）
- (15) 配本所に関する事。（大宮西部図書館に限る。）
- (16) 児童青少年奉仕並びに学校との連絡及び協力に関する事。
- (17) 障害者奉仕に関する事。
- (18) 団体貸出しの運用に関する事。
- (19) 集会及び文化活動の企画及び開催に関する事。
- (20) 読書の普及及び援助に関する事。
- (21) さいたま市視聴覚ライブラリーに関する事。（北浦和図書館、大宮図書館及び与野図書館に限る。）
- (22) 視聴覚教育の調査研究及び教材作成に関する事。（大宮図書館に限る。）
- (23) その他図書館業務に関する事。

2 さいたま市立北浦和図書館東高砂分館、さいたま市立大宮西部図書館三橋分館、さいたま市立与野図書館南分館（以下「与野図書館南分館」という。）及びさいたま市立与野図書館西分館（以下「与野図書館西分館」という。）の所掌事務は

次のとおりとする。

- (1) 分館の管理運営に関すること。
- (2) 図書館資料の収集、選択、整理、保存及び廃棄に関すること。
- (3) 図書館資料の利用、参考調査及び相談業務に関すること。
- (4) 文化施設の利用に関すること。(与野図書館南分館及び与野図書館西分館に限る。)
- (5) その他分館業務に関すること。

全部改正〔平成15年教委規則14号〕、一部改正〔平成16年教委規則11号〕

(調査相談業務)

第3条 図書館は、利用者の学習、研究、相談等を援助するため図書館資料及び機能を活用し、積極的に調査相談業務を行う。

(図書館所蔵資料の複製)

第4条 図書館で所蔵する資料の複製物の提供は、著作権法(昭和45年法律第48号)第31条第1号の規定により行う。ただし、市教育委員会(以下「委員会」という。)が必要であると認めるときは、複製を制限することができる。

2 前項に規定する複製の料金は、1枚につき10円とする。ただし、マイクロフィルムについては、50円とする。

(貸出しの手続)

第5条 条例第8条の規定による利用者カードの交付の申請は、貸出登録申請書を、委員会に提出することにより行うものとする。この場合において、個人の申請については、居住を証明する書類を添えなければならない。

(有効期限)

第6条 利用者カードの有効期限は、個人貸出しについては、発行日から起算して1年とし、団体貸出しについては、発行日からその日の属する会計年度の末日までとする。

2 利用者カードは、更新の申請により、有効期間を延長することができる。

(届出)

第7条 利用者が利用者カードを紛失したとき又は記載事項に変更があったときは、速やかに委員会に届け出なければならない。

(貸出しの点数及び期間)

第8条 1 図書館で同時に借り受けられる図書館資料は、個人貸出しについては1人10点以内(配本所によっては、図書資料3冊以内)でその期間は14日以内とし、団体貸出しについては1団体100点以内でその期間は2月以内とする。ただし、学校については1,000点以内でその期間は6月以内とする。

2 前項の規定にかかわらず、委員会が特に必要があると認めるときは、これを別に指定することができる。

(利用の手続)

第9条 文化施設の利用の許可を受けようとする者は、次の表の期間内に文化施設利用申請書(以下「申請書」という。)を委員会に提出し、許可を受けなければならない。当該許可に係る事項を変更し、又は取り消す場合も同様とする。

施設名	申請期間
会議室	利用日前2月から前7日まで
視聴覚ホール	利用日前2月から前7日まで
展示ホール	利用日前6月から前7日まで
ギャラリー	利用日前6月から前7日まで
展示コーナー	利用日前2月から前7日まで
集会室	利用日前2月から前7日まで

2 委員会は、前項の申請書が提出され利用を許可したときは、文化施設利用許可書を当該申請者に交付する。

(使用料の減免)

第10条 条例第20条の規定により使用料の減免を受けようとするときは、文化施設使用料減免申請書を委員会に提出し、許可を受けなければならない。

(寄贈及び寄託)

第11条 委員会は、図書館資料の寄贈及び寄託を受け、図書館サービスの利用に供することができる。

- 2 図書館に図書館資料を寄贈又は寄託しようとする者は、寄贈申込書又は寄託申込書を委員会に提出するものとする。
- 3 委員会は、図書館に図書館資料を寄贈又は寄託した者に対し、受領書を交付することができる。
- 4 委員会は、寄託資料が予測できない事情により受けた損害についてはその責めを負わないものとする。

(委任)

第12条 この規則に定めるもののほか、必要な事項は、あらかじめ教育長の承認を得て、館長が定める。

一部改正〔平成15年教委規則14号〕

附 則

(施行期日)

- 1 この規則は、平成13年5月1日から施行する。

(経過措置)

- 2 この規則の施行の日（以下「施行日」という。）の前日までに、合併前の浦和市図書館管理運営規則（昭和48年浦和市教育委員会規則第10号）、大宮市図書館運営規則（昭和62年大宮市教育委員会規則第6号。以下「合併前の大宮市規則」という。）又は与野市図書館管理運営規則（昭和46年与野市教育委員会規則第4号）の規定によりなされた処分、手続その他の行為は、それぞれこの規則の相当規定によりなされたものとみなす。
- 3 この規則の規定は、施行日以後の申請に係る使用料について適用し、施行日前の申請に係る使用料については、なお合併前の大宮市規則の例による。

附 則（平成14年6月5日教委規則第14号）

(施行期日)

- 1 この規則は、平成14年7月1日から施行する。

(さいたま市教育委員会事務局組織規則の一部改正)

- 2 さいたま市教育委員会事務局組織規則（平成13年さいたま市教育委員会規則第5号）の一部を次のように改正する。
(次のよう略)

附 則（平成15年3月27日教委規則第14号）

この規則は、平成15年4月1日から施行する。

附 則（平成16年6月30日教委規則第11号）

(施行期日)

- 1 この規則は、平成16年7月1日から施行する。

(さいたま市教育委員会事務局組織規則の一部改正)

- 2 さいたま市教育委員会事務局組織規則（平成15年さいたま市教育委員会規則第1号）の一部を次のように改正する。
(次のよう略)

(さいたま市教育委員会公印規則の一部改正)

- 3 さいたま市教育委員会公印規則（平成13年さいたま市教育委員会規則第9号）の一部を次のように改正する。
(次のよう略)

③ さいたま市図書館協議会規則

(平成13年5月1日)
(教育委員会規則第29号)

(趣旨)

第1条 この規則は、さいたま市図書館条例(平成13年さいたま市条例第123号)第23条の規定に基づき、さいたま市図書館協議会(以下「協議会」という。)の運営に関し必要な事項を定めるものとする。

(委員長及び副委員長)

第2条 協議会に、委員長及び副委員長1人を置き、委員の互選により定める。

- 2 委員長は、会務を総理し、協議会を代表する。
- 3 副委員長は、委員長に事故があるとき又は欠けたときは、その職務を代理する。

(会議)

第3条 協議会の会議(以下「会議」という。)は、図書館長の諮問に応じ、委員長が招集し、その議長となる。

- 2 会議は、委員の過半数が出席しなければ開くことができない。
- 3 協議会の議事は、出席委員の過半数で決し、可否同数のときは議長の決するところによる。
- 4 協議会は、必要があると認めるときは、図書館の職員を会議に出席させることができる。

(庶務)

第4条 協議会の庶務は、生涯学習部において処理する。

(委任)

第5条 この規則に定めるもののほか、協議会の運営に関し必要な事項は、委員長が協議会に諮って定める。

附 則

この規則は、平成13年5月1日から施行する。

④ さいたま市視聴覚ライブラリー条例

(平成13年5月1日)
条例第124号

改正 平成14年12月26日条例第67号
平成16年3月26日条例第19号

(設置)

第1条 地方教育行政の組織及び運営に関する法律(昭和31年法律第162号)第30条の規定に基づき、さいたま市視聴覚ライブラリー(以下「ライブラリー」という。)を設置する。

(名称及び位置)

第2条 ライブラリーの名称及び位置は、次のとおりとする。

名 称	位 置
さいたま市立北浦和視聴覚ライブラリー	さいたま市浦和区北浦和1丁目4番2号
さいたま市立大宮視聴覚ライブラリー	さいたま市大宮区高鼻町2丁目1番地1
さいたま市立与野視聴覚ライブラリー	さいたま市中央区下落合5丁目11番11号

一部改正〔平成14年条例67号〕

(事業)

第3条 ライブラリーは、次の事業を行う。

- (1) 視聴覚教育の奨励に関すること。
- (2) 視聴覚教材及び機材(以下「教材等」という。)の整備及び貸出しに関すること。
- (3) 視聴覚教育に関する資料の収集、作成及び周知に関すること。
- (4) 前3号に掲げるもののほか、設置目的にふさわしい事業に関すること。

(職員)

第4条 ライブラリーに館長及びその他の職員を置く。

(休館日)

第5条 ライブラリーの休館日は、次のとおりとする。

- (1) 月曜日(国民の祝日に関する法律(昭和23年法律第178号)に規定する休日(以下「祝日法による休日」という。)に当たる日を除く。)
- (2) 祝日法による休日の翌日(日曜日又は土曜日に当たる日を除く。)
- (3) 1月1日から同月4日まで及び12月28日から同月31日まで
- (4) 資料整理日(毎月末日(日曜日又は土曜日に当たる日を除く。))
- (5) 特別整理期間(10日以内)

2 前項の規定にかかわらず、市教育委員会(以下「委員会」という。)は、必要があると認めるときは、休館日を変更し、又は臨時に休館することができる。

一部改正〔平成16年条例19号〕

(利用時間)

第6条 ライブラリーの利用時間は、さいたま市立北浦和視聴覚ライブラリーについては午前10時から午後6時までとし、さいたま市立大宮視聴覚ライブラリー及びさいたま市立与野視聴覚ライブラリーについては午前9時から午後5時までとする。ただし、委員会が必要があると認めるときは、これを臨時に変更することができる。

一部改正〔平成16年条例19号〕

(利用の資格)

第7条 ライブラリー資料の貸出しを受けることができるものは、市内の学校、社会教育関係団体、公共団体又はこれに準じる団体とする。

(利用の手続)

第8条 ライブラリーを利用しようとするものは、あらかじめ委員会の定める手続によらなければならない。

(利用目的の制限)

第9条 教材等は、営利を目的として利用してはならない。

(損害賠償の義務)

第10条 故意又は過失により教材等を破損し、又は滅失したものは、その損害を賠償しなければならない。ただし、市長が特別の理由があると認めるときは、この限りでない。

(視聴覚ライブラリー運営委員会)

第11条 ライブラリーにさいたま市視聴覚ライブラリー運営委員会（以下「運営委員会」という。）を設置する。

2 運営委員会は、ライブラリーの運営に関し、館長の諮問に応ずるとともに、ライブラリーの行う事業につき、館長に意見を述べるものとする。

3 運営委員会は、委員12人以内をもって組織する。

4 委員の任期は、2年とする。ただし、再任を妨げない。

5 委員が欠けた場合の補欠委員の任期は、前任者の残任期間とする。

(委任)

第12条 この条例の施行に関し必要な事項は、教育委員会規則で定める。

附 則

(施行期日)

1 この条例は、平成13年5月1日から施行する。

(経過措置)

2 この条例の施行の日の前日までに、合併前の浦和市視聴覚ライブラリーの設置及び管理に関する条例（昭和43年浦和市条例第35号）、大宮市立視聴覚ライブラリー設置条例（昭和47年大宮市条例第23号）又は与野市視聴覚ライブラリー設置及び管理条例（昭和53年与野市条例第2号）の規定によりなされた処分、手続その他の行為は、それぞれこの条例の相当規定によりなされたものとみなす。

附 則（平成14年12月26日条例第67号）

この条例は、平成15年4月1日から施行する。

附 則（平成16年3月26日条例第19号）

この条例は、平成16年4月1日から施行する。

さいたま市視聴覚ライブラリー条例施行規則

(平成13年5月1日)
教育委員会規則第30号

(趣旨)

第1条 この規則は、さいたま市視聴覚ライブラリー条例（平成13年さいたま市条例第124号。以下「条例」という。）の施行に関し必要な事項を定めるものとする。

(職務)

第2条 さいたま市視聴覚ライブラリー（以下「ライブラリー」という。）の館長（以下「館長」という。）は、上司の命を受け、ライブラリーの所掌する事務を掌理し、その事務を処理するため所属の職員を指揮監督する。

2 館長以外の職員は、上司の命を受け、それぞれの職務に従事する。

(貸出しの期間及び点数)

第3条 視聴覚教材及び機材の貸出しの期間及び点数は、次のとおりとする。ただし、市教育委員会が特に必要があると認めるときは、この限りでない。

教材・機材	期 間	点 数
映画フィルム 録音・録画資料	5日以内	1回6点以内
映写機及び附属品	5日以内	1回1式

(委員長及び副委員長)

第4条 条例第11条に規定するさいたま市視聴覚ライブラリー運営委員会（以下「運営委員会」という。）に、委員長及び副委員長1人を置き、委員の互選により定める。

2 委員長は、会務を総理し、運営委員会を代表する。

3 副委員長は、委員長に事故があるとき又は欠けたときは、その職務を代理する。

(運営委員会の会議)

第5条 運営委員会の会議（以下「会議」という。）は、館長の諮問に応じ、委員長が招集し、その議長となる。

2 会議は、委員の過半数が出席しなければ開くことができない。

3 運営委員会の議事は、出席委員の過半数で決し、可否同数のときは、議長の決するところによる。

4 運営委員会は、必要があると認めるときは、ライブラリーの職員を会議に出席させることができる。

(委任)

第6条 この規則に定めるもののほか、必要な事項は、あらかじめ教育長の承認を得て、館長が定める。

附 則

(施行期日)

1 この規則は、平成13年5月1日から施行する。

(経過措置)

2 この規則の施行の日の前日までに、合併前の浦和市視聴覚ライブラリー管理運営規則（昭和50年浦和市教育委員会規則第3号）、大宮市立視聴覚ライブラリー運営委員会規則（昭和48年大宮市教育委員会規則第6号）又は与野市視聴覚ライブラリー設置及び管理条例施行規則（昭和53年与野市教育委員会規則第1号）の規定によりなされた処分、手続その他の行為は、それぞれこの規則の相当規定によりなされたものとみなす。

⑤ さいたま市図書館 資料の収集・選択に関する基準

(平成14年4月制定)

(目的)

- 1 この基準は、さいたま市図書館条例施行規則第2条に定められた事業を円滑に運営するため、図書館資料の収集・選択に関し必要な事項を定めるものとする。

(基本方針)

- 2 さいたま市図書館は、市民の文化・教養・調査研究・レクリエーション等に資するため、図書館法の理念及び「図書館の自由に関する宣言」に基づき、次に掲げる事項のとおり自由で公平な資料を選択し提供する。
 - (1) 基本的資料の収集・充実に努める。
 - (2) 基礎的入門書から専門書まで、幅広く選択する。
 - (3) 特定主題の主義・主張・理論に関する資料については、公平性、総合性をもって選択する。
 - (4) 幅広く新刊図書の入手に努め、新鮮で魅力ある蔵書構成を心がける。
 - (5) 各図書館の地域性と機能に応じた収集を行なうとともに、主題ごとのバランスに配慮し、資料の適正化に努める。
 - (6) 図書館の文化に果たす役割を考慮し、すぐれた資料の維持に務める。
 - (7) 社会的な動向の把握や、市民のニーズ及び利用傾向の分析に努め、適正な資料の構成を図る。

(資料別選択基準)

- 3 資料の種類別選択方針は、次のとおりとする。

(1) 一般図書

- ア 市民の多様な要望に応え、教養を深め、課題の解決に役立つ資料を幅広い主題分野から選択する。
- イ 学習参考書・問題集・コミックは、原則として選択の対象としない。

(2) 児童図書

- ア 読書の喜びや楽しみを発見する読みものを選択する。
- イ 正しい知識をわかりやすく説明した知識の本を選択する。
- ウ 児童の要求や能力に合致し、読書習慣の形成と継続に役立つ資料を選択する。
- エ 原作に近いものを中心に選択する。
- オ 親と子のふれあいに有益な絵本を選択する。

(3) 参考資料

- ア 市民の知的欲求や、情報要求を把握して、多角的な資料構成となるよう選択する。
- イ 各分野にわたる、基本的な参考図書を系統的に選択する。
- ウ 図書・逐次刊行物・電子メディア等から幅広く選択する。

(4) 青少年資料

- ア 中学生以上の十代の資料要求や理解力に即し、感性や知性を豊かにする資料を選択する。
- イ 図書・雑誌・視聴覚資料から幅広く選択する。

(5) 地域資料・行政資料

- ア さいたま市に関する資料は網羅的、積極的に収集する。当面旧浦和市に関する資料は北浦和図書館、旧大宮市に関する資料は大宮図書館、旧与野市に関する資料は与野図書館が主に責任をもって収集する。
- イ 埼玉県に関する資料、及び県内各地の資料を収集する。
- ウ 地域情報資料・自治体行政資料・地方史誌・民間資料の収集に努める。
- エ 刊行物を主とし、古文書・写本・拓本等は他の類縁機関との連携を図る。

- (6) 漢籍・和装本・古文書・古記録類
 - ア 必要の範囲内で選択する。
 - (7) 外国語資料
 - ア 市内在住の外国人等の要望に即し適宜選択の対象とする。
 - イ 姉妹友好都市資料を選択する。
 - (8) 障害者用資料
 - ア 録音資料、大活字本等を適宜選択する。
 - (9) 視聴覚資料
 - ア 広範囲な主題から選択する。
 - イ CD、テープ、ビデオ等、メディアの特性を活かした資料を適宜選択する。
 - ウ 選択にあたっては、各種音楽・映像情報を参照する。
 - (10) 逐次刊行物
 - ア 主題ごとのバランスを配慮し、広範な分野から選択する。
 - (11) その他
 - ア CD-ROM、マイクロフィルム、パンフレット、リーフレットも必要に応じて収集の対象とする。
- (寄贈資料)
- 4 寄贈資料の取扱いについては次のとおりとする。
 - (1) 資料の寄贈は、購入資料との関連性を考慮し、必要と認めたものを受け入れる。
 - (2) 寄贈資料の選択基準については、本基準を適用する。
- (選択方法)
- 5 資料選択は次のとおり実施する。
 - (1) 担当職員の合議制により選択し、図書館長が決定する。
 - (2) 見計り形式による現物選択と、選定図書速報（日本図書館協会）はじめ、各種出版情報等により選択する。
- (委任)
- 6 この基準に定めるもののほか、資料の収集・選択に関する事項については、図書館長が決定する。

附 則

この基準は、平成14年4月から施行する。

⑥ さいたま市図書館 資料の除籍・保存に関する基準

(平成14年4月制定)

(目的)

- 1 この基準は、さいたま市図書館条例施行規則第2条に定められた事業を円滑に運営するため、図書館資料の除籍・保存に関し、必要な事項を定めるものとする。

(基本方針)

- 2 市民の広範な要求に答えるため、常に適正な蔵書状態を維持し、将来にわたり必要な資料の保存に努める。

(除籍の基準)

- 3 資料除籍の基準は、次のとおりとする

- (1) 汚破損が著しく、補修が困難なもの。
- (2) 時間的経過や社会の諸事情の変化によって、資料的価値が低下し、他に代わるべき資料のあるもの。
- (3) 改版等の出版により、内容・データが更新され、不用と判断されるもの。
- (4) 利用頻度の低下した複本。
- (5) 蔵書点検等で不明確認後、一定期間経過したもの。
- (6) 災害、その他やむを得ない事由により、回収不可能となったもの。
- (7) 貸出資料のうち、督促等を行なったのち、一定期間を経過しても回収不可能なもの。

(保存の基準)

- 4 資料保存の基準は、次のとおりとする。

- (1) 各分野の古典として評価されており、将来も利用が予測されるもの。
- (2) 基本的な理論書として評価され、基礎的なデータ・内容が信頼されるもの。
- (3) 歴史的な内容を持ち、保存によって史料的な価値が見込まれる資料。
- (4) 該当分野に類書が少なく、絶版等で買い替えができないもの。
- (5) さいたま市関連の資料。
- (6) 市内で一点だけのもののうち、保存の必要のあるもの。

(資料除籍の手続き)

- 5 資料の除籍は、担当職員の合議により選定し、図書館長が決定する。

(除籍資料の処分)

- 6 除籍資料の処分は次のとおり行う。

- (1) 資料の処分は除籍手続き終了後行う。
- (2) 除籍資料はリサイクル資料として活用する方法で処分することができる。

(委任)

- 7 この基準に定めるもののほか、資料の除籍・保存に関する事項については、図書館長が決定する。

附 則

この基準は、平成14年4月から施行する。

さいたま市図書館要覧

平成16年度

平成16年9月発行

発行	北浦和図書館	北浦和図書館東高砂分館	
	南浦和図書館	東浦和図書館	
	大宮図書館	大宮西部図書館	
	大宮西部図書館三橋分館		
	大宮東図書館	春野図書館	
	七里図書館	宮原図書館	
	馬宮図書館	桜木図書館	
	与野図書館	与野図書館南分館	
	与野図書館西分館		
	<hr/>		
	編集	さいたま市立北浦和図書館	
		〒330-0074 さいたま市浦和区北浦和1-4-2	
		電話 048-832-2321	
		FAX 048-832-2324	