



さいたま市

図書館要覧

平成18年度



● 片柳図書館(平成18年5月1日開館)

■ さいたま市図書館の運営方針 ■

- 1 図書館法の精神に則り、市民の学習活動を支援します。
- 2 生涯学習の場として、また情報発信基地として、個性化、多様化、高度化する市民からの幅広い要望に対応するため、資料や情報を計画的・積極的に収集し提供します。
- 3 図書館相互の連携・協力を推進し、地域に密着したきめ細やかなサービスを提供します。
- 4 「公共施設適正配置方針」に基づき市民のだれもが“いつでも、どこでも”利用できるよう、図書館のよりきめ細やかな全域サービス網の整備に努めます。

□ 平成 18 年度 運営 目標 □

○ 図書館サービスの拡大と深化

- ・幅広く計画的な資料の収集／正確な図書情報／所蔵情報の提供／外部データベースによる情報提供／読書案内／調査相談業務の充実／ホームページを活用したサービスの充実

○ 蔵書の有効活用

- ・図書館ネットワークによる全館の蔵書の有効活用

○ 地域文化向上への寄与

- ・講座、講習会、映写会及び展示会等の文化事業の充実

○ 乳幼児、児童サービスの充実

- ・資料案内、読書相談、読み聞かせ等の実施／ブックスタート事業への協力

○ 学校図書館との連携協力

- ・学校図書館間資源共有化システムへの協力／学校図書館司書、担当者との連携／学校図書館援助／学校訪問の実施

□ 平成 18 年度 組織 目標 □

○ 中央図書館の整備

- ・18年度資料購入:図書 3万冊／CD 2,000点 (平成19年中の開館予定)

○ 北図書館の整備

- ・PFIによる整備(平成20年5月開館予定)

○ 効率的な管理運営

目 次

1 図書館案内 (18年度)	①沿革	1
	②利用案内	2
	③図書館配置図	3
	④各図書館概要	4
	⑤移動図書館、配本所	25
	⑥組織図	27
2 17年度活動報告	①さいたま市図書館の一年	29
	②主な行事	30
	③主な刊行物	35
3 17年度統計	①統計指標	37
	②利用統計(登録者、貸出、団体貸出、利用者)	37
	③所蔵資料統計(18年3月末)	40
	④広域利用統計	41
	⑤予約・参考調査・複写統計	42
	⑥移動図書館・配本所利用統計	43
	⑦障害者奉仕統計	45
	⑧児童奉仕(保育園訪問、学校訪問)	46
	⑨文化施設利用数	48
4 図書館協議会	①協議会開催記録	49
	②協議会委員名簿	49
5 視聴覚ライブラリー	①利用案内(18年度)	51
	②主催事業	51
	③所蔵資料	51
	④利用統計	52
	⑤視聴覚ライブラリー運営委員会	54
6 その他	①図書館コンピュータシステム	55
	②団体一覧	56
7 参考資料	①18年度予算	57
	②さいたま市図書館条例・施行規則	58
	③さいたま市図書館協議会規則	68
	④視聴覚ライブラリー条例・施行規則	69
	⑤資料の収集・選定に関する基準	72
	⑥資料の除籍・保存に関する基準	74
	⑦さいたま市図書館複写サービス取扱い要項	75

凡例

*表中の次の図書館名は以下のように省略する

北浦和図書館東高砂分館→東高砂分館

大宮西部図書館三橋分館→三橋分館

与野図書館南分館→南分館

与野図書館西分館→西分館

*年度の記載が無いものはすべて17年度

1 図書館案内

① 沿革

大正	13年 3月	大宮町立図書館、大宮小学校内に開館
昭和	44年 6月	与野市公民館図書室開設
	46年 4月	与野市図書館開館
	9月	岩槻市立岩槻図書館開館
	47年 7月	移動図書館「なかよし号」(与野)巡回開始
	48年 2月	大宮市立図書館、高鼻町に新館開館
	7月	移動図書館「ほたる号」(大宮)巡回開始
	49年 1月	浦和市立図書館開館
	4月	移動図書館「しらさぎ号」(浦和)巡回開始
	9月	配本所(東大宮)開室、以下順次開室
	50年 10月	移動図書館「こだま号」(岩槻)巡回開始
	51年 10月	浦和市立図書館中央分館開館
	53年 10月	与野市図書館南分館、大戸小学校内に開設
	12月	与野市図書館新館開館
	60年 8月	浦和市立南浦和図書館開館
	61年 4月	与野市図書館南分館新館開館
	62年 6月	大宮市立西部図書館開館
平成	4年 6月	大宮市立東図書館開館
	10月	与野市図書館西分館開館
	5年 3月	移動図書館「なかよし号」廃止
	6年 10月	4市1町(浦和・大宮・上尾・与野・伊奈)広域利用開始
	7年 1月	浦和市図書館、戸田市図書館と相互利用開始
	4月	浦和市図書館、川口市図書館と相互利用開始
	8年 4月	岩槻市立岩槻駅東口図書館開館
	9年 4月	浦和市図書館、蕨市図書館と相互利用開始
	4月	浦和市立東浦和図書館開館
	10年 4月	岩槻市立岩槻東部図書館開館
	6月	大宮市立春野図書館開館
	12年 5月	大宮市立大宮西部図書館三橋分館開館
	7月	大宮市立七里図書館開館
		大宮市立宮原図書館開館
	13年 5月	さいたま市誕生
	11月	さいたま市図書館協議会発足
	14年 7月	馬宮図書館開館
	16年 7月	桜木図書館開館
	17年 4月	岩槻市編入 岩槻図書館、岩槻駅東口図書館、岩槻東部図書館が 加わり、さいたま市図書館19館に
	17年 7月	桜図書館開館
3月	移動図書館「こだま号」廃止	
18年 4月	3市(川越・春日部・蓮田)広域利用開始	
5月	片柳図書館開館	

② 利用案内

● 貸出点数：1図書館につき10点まで ● 貸出期間：2週間

● 利用できる人：市内在住・在勤・在学の人

川口市・戸田市・蕨市・上尾市・伊奈町・川越市・春日部市・蓮田市に在住している人

館名	休館日	開館時間
北浦和図書館	月曜日（祝休日に当たる日を除く）	火～金曜日：10時～20時 土・日・祝：10時～18時
南浦和図書館	* 東浦和図書館・桜図書館は第2・4月曜にあたる 祝休日は休館	
東浦和図書館	祝日の翌日（土曜・日曜に当たる日を除く）	
桜図書館	月末（土曜・日曜に当たる日を除く） 年末年始・特別整理休館	
北浦和図書館東高砂分館	月曜日 祝日（土曜・日曜に当たる日を除く） 月末（土曜・日曜に当たる日を除く） 年末年始・特別整理休館	火～金曜日：10時～20時 土・日曜日：10時～18時
大宮図書館	月曜日（祝休日に当たる日を除く）	火～金曜日：9時～19時 土・日・祝：9時～17時
大宮西部図書館	祝日の翌日（土曜・日曜に当たる日を除く） 月末（土曜・日曜に当たる日を除く） 年末年始・特別整理休館	
大宮西部図書館三橋分館	月曜日 祝日（土曜・日曜に当たる日を除く） 月末 年末年始・特別整理休館	火～金曜日：9時～19時 土・日曜日：9時～17時
大宮東図書館	月曜日 祝日（土曜・日曜に当たる日を除く） 年末年始・特別整理休館	火～金曜日：9時～19時 土・日曜日，月末 ：9時～17時
春野図書館		
七里図書館		
宮原図書館		
馬宮図書館		
片柳図書館		
桜木図書館		
与野図書館	火～金曜日：9時～19時 土・日・祝：9時～17時	
与野図書館南分館	月曜日 祝日（土曜・日曜に当たる日を除く）	火～日曜日：9時～17時
与野図書館西分館	月末 年末年始・特別整理休館	
岩槻図書館	月曜日（祝休日に当たる日を除く） 祝日の翌日（土曜・日曜に当たる日を除く） 月末（土曜・日曜に当たる日を除く） 年末年始・特別整理休館	火～金曜日：10時～20時 土・日・祝：10時～18時
岩槻駅東口図書館	月曜日 祝日（土曜・日曜に当たる日を除く）	火～金曜日：10時～20時 土・日曜日，月末 ：10時～18時
岩槻東部図書館	年末年始・特別整理休館	

③ さいたま市の図書館配置図

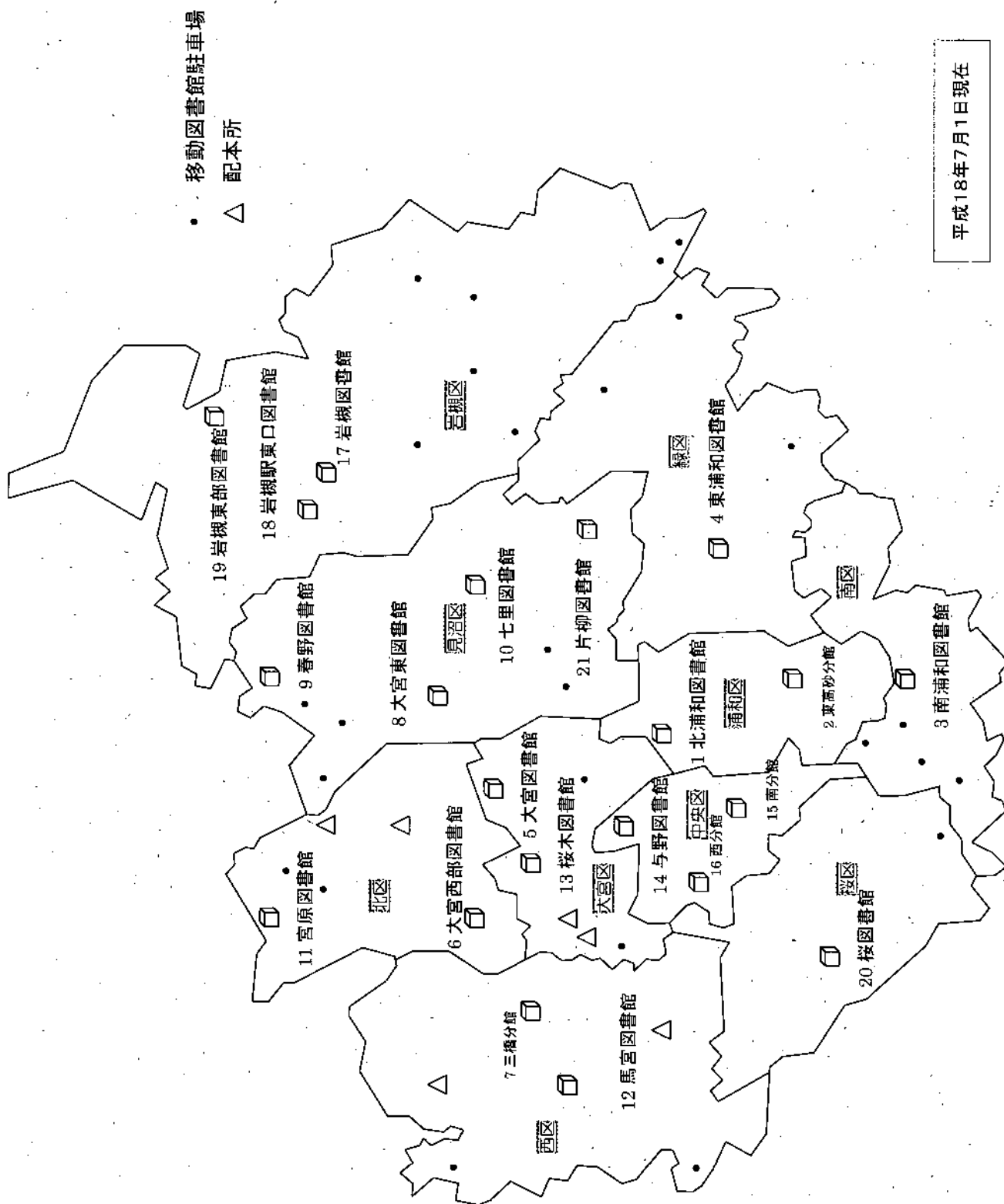

④ 各図書館概要

1 北浦和図書館

〒330-0074 さいたま市浦和区北浦和1-4-2
TEL:048-832-2321 FAX:048-832-2324

延床面積	3,015㎡
構造	鉄骨造、一部鉄骨鉄筋コンクリート造 一部鉄筋コンクリート造、地上4階地下1階
開館	昭和49年1年
収容可能冊数	約216,000冊
開架書庫	約116,000冊
	約100,000冊
カウンター数	4カ所
閲覧席	一般40人 児童22人
椅子	79人
駐車場	6台
職員数	32人
交通	北浦和駅東口徒歩5分

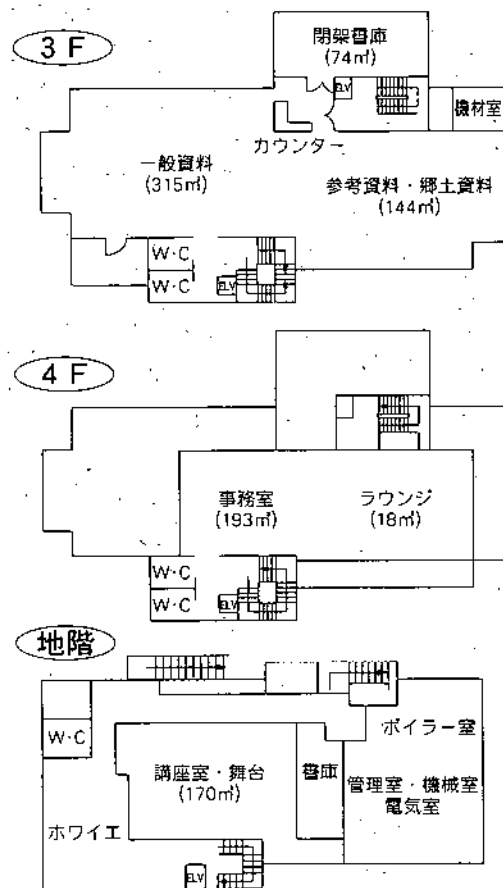
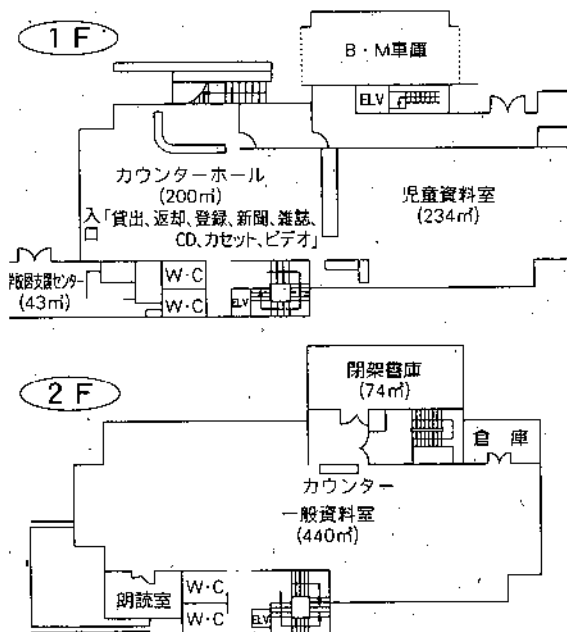
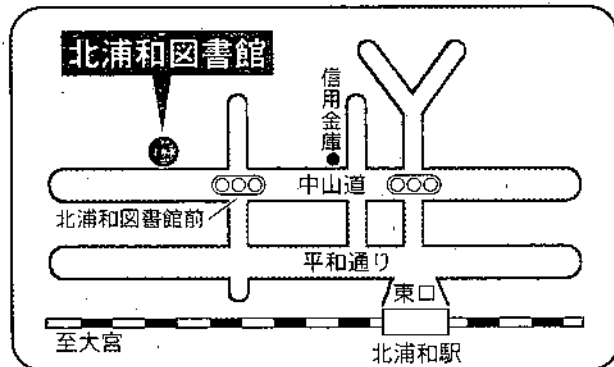

2 北浦和図書館東高砂分館

〒330-0055 さいたま市浦和区東高砂町9-1
 TEL:048-885-9983 FAX:048-885-9984

延床面積 1,205㎡(スミダビル別館借用)
 開館 昭和51年10月
 収容可能冊数 約108,000冊
 ┌開架 約85,000冊
 └書庫 約23,000冊
 カウンター数 2カ所
 閲覧席 一般18人 児童16人
 椅子 56人
 駐車場 無
 職員数 8人
 交通 浦和駅東口徒歩2分

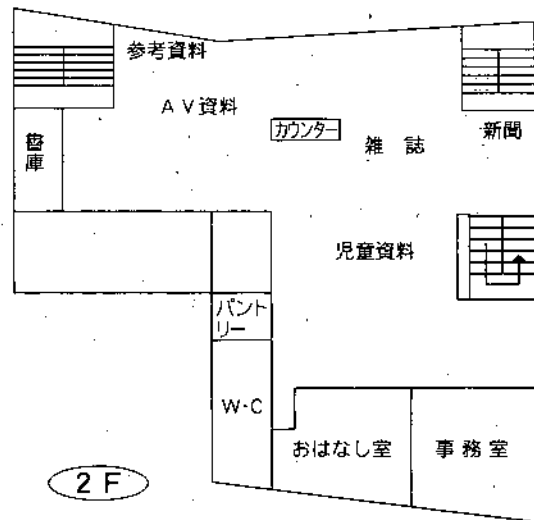
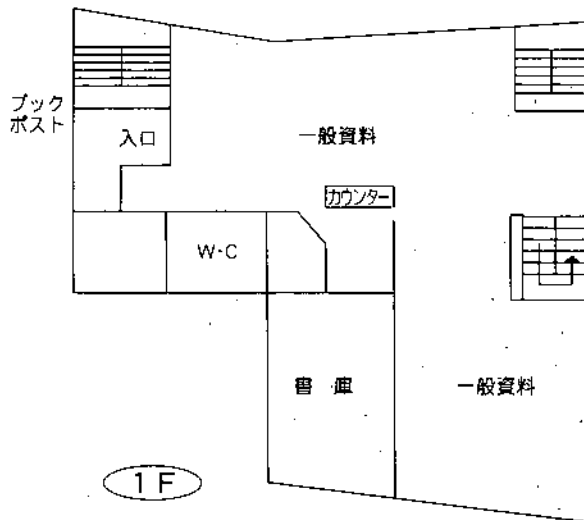
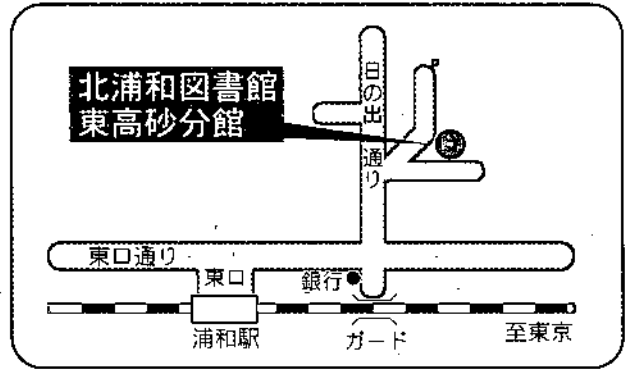

3 南浦和図書館

〒336-0024 さいたま市南区根岸1-7-1
 TEL:048-862-8568 FAX:048-862-8589

延床面積	1,315㎡(文化センター内)
構造	鉄骨鉄筋コンクリート造
開館	昭和60年8月
収容可能冊数	約98,000冊
開架	約85,000冊
書庫	約13,000冊
カウンター数	2カ所
閲覧席	一般16人 児童12人
椅子	46人
駐車場	130台(併設:駐車1時間以降有料)
職員数	16人
交通	南浦和駅西口徒歩7分

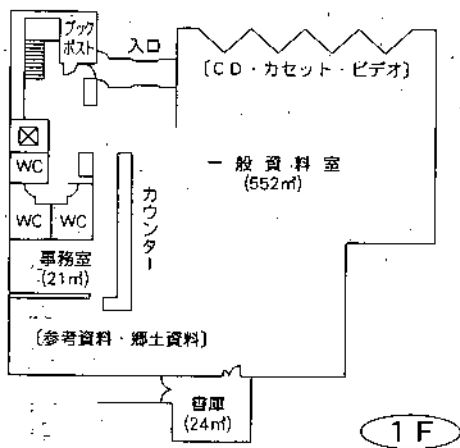
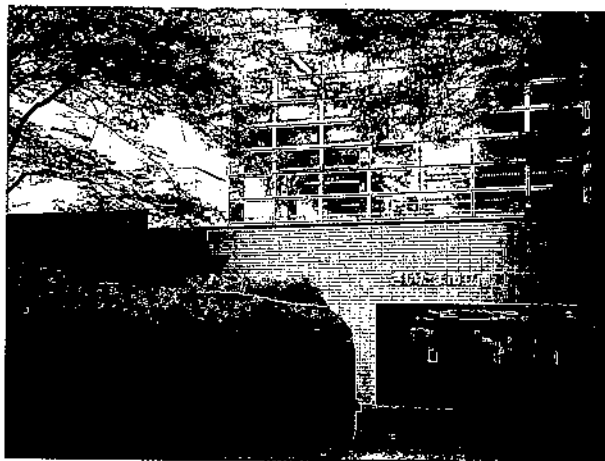
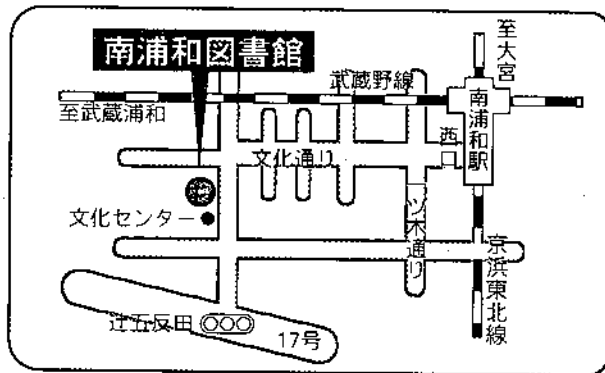

1F

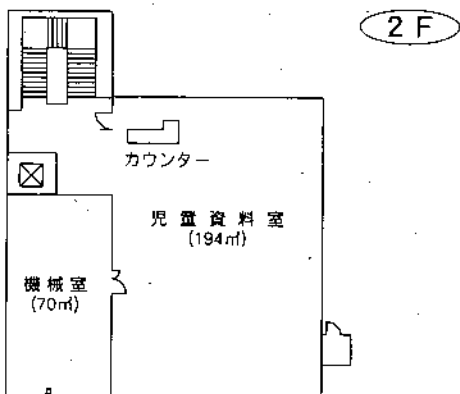

2F

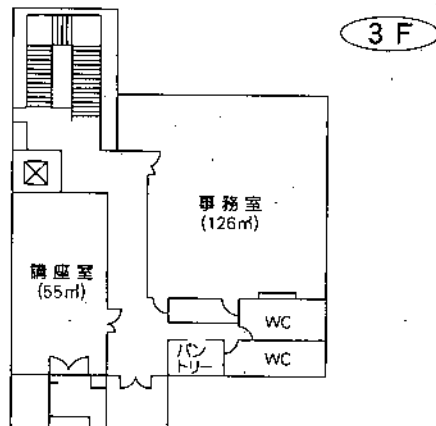

3F

4 東浦和図書館

〒336-0932 さいたま市緑区中尾1440-8
TEL:048-875-9977 FAX:048-875-9687

延床面積	2,206㎡(プラザイースト内)
構造	鉄筋コンクリート一部鉄骨造 地上1階地下1階
開館	平成9年4月
収容可能冊数	約200,000冊
〔開架〕	約100,000冊
	〔書庫〕 約100,000冊
カウンター数	3カ所
閲覧席	一般136人、児童40人
椅子	126人
駐車場	124台(併設:駐車1時間以降有料)
職員数	15人
交通	・浦和駅西口バスターミナル1番乗り場から約20分「緑区役所入口」下車(ただし、「市立病院経由南台行」市立病院経由さいたま東営業所行)を除く) ・東浦和駅バスターミナル4番乗り場から、(1)「浅間下経由浦和駅西口」行き約10分「緑区役所入口」下車、または(2)「プラザイースト南」行き約10分「プラザイースト南」下車

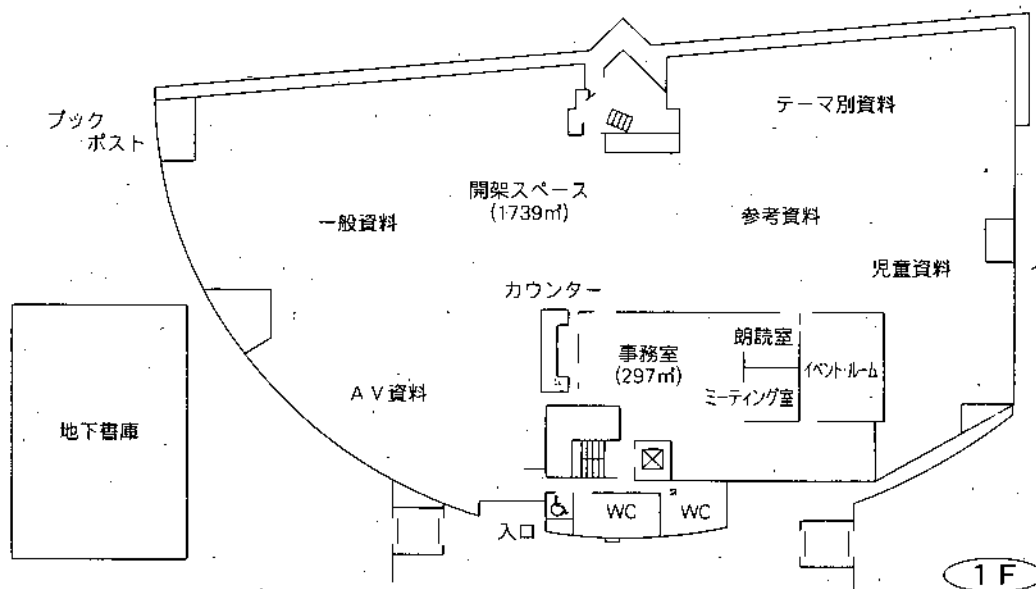
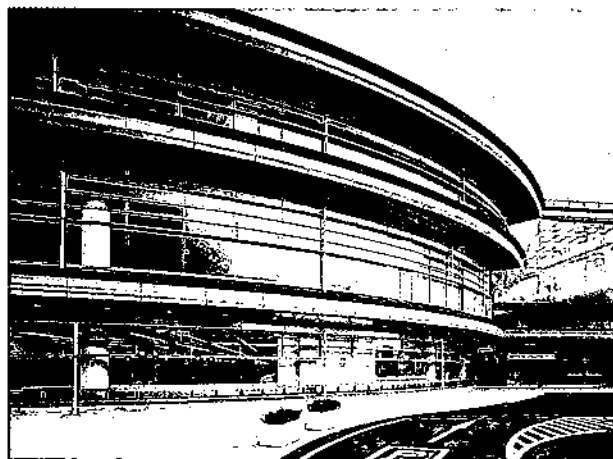
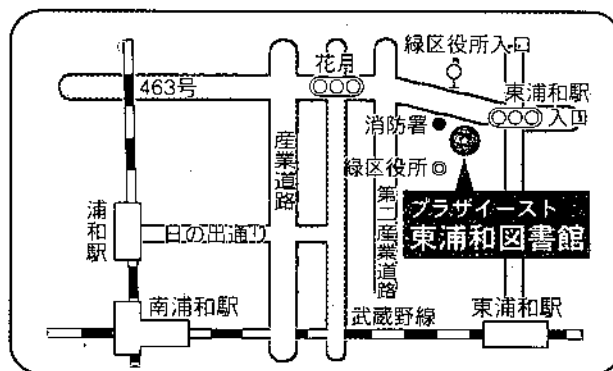

5 大宮図書館

〒330-0804 さいたま市大宮区高鼻町2-1
TEL:048-643-3701 FAX:048-648-8460

延床面積	3,521㎡
構造	鉄筋コンクリート造
	地上3階地下1階 塔屋1階建
開館	昭和48年2月(大正13年3月創立)
収容可能冊数	約300,000冊
<div style="display: inline-block; vertical-align: middle; font-size: 2em;">{</div> 開架 書庫	約184,000冊
	約116,000冊
カウンター数	4カ所
閲覧席	一般138人 児童22人
椅子	22人
文化施設	会議室(2)、展示ホール、視聴覚ホール
駐車場	33台
職員数	21人
交通	大宮駅東口徒歩15分

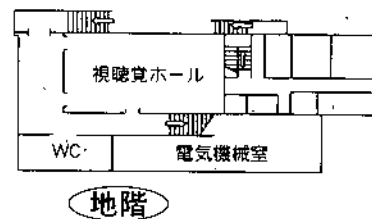
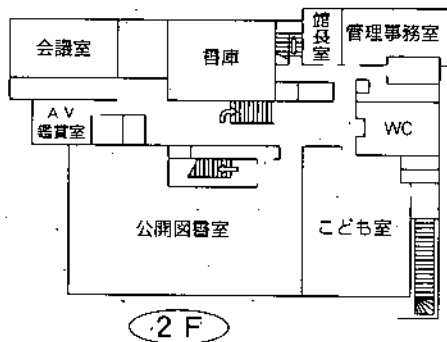
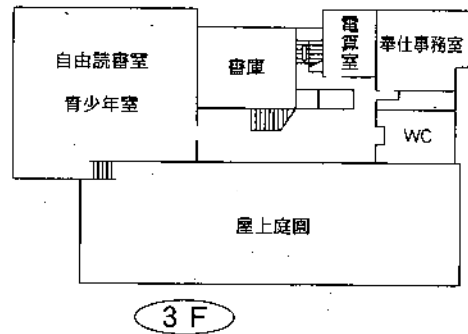
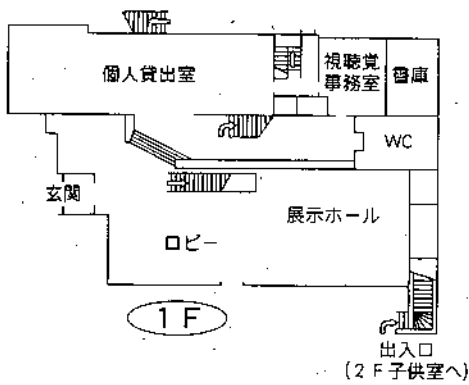
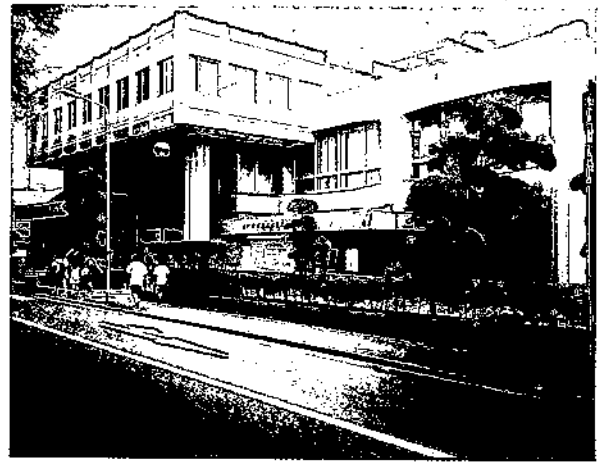
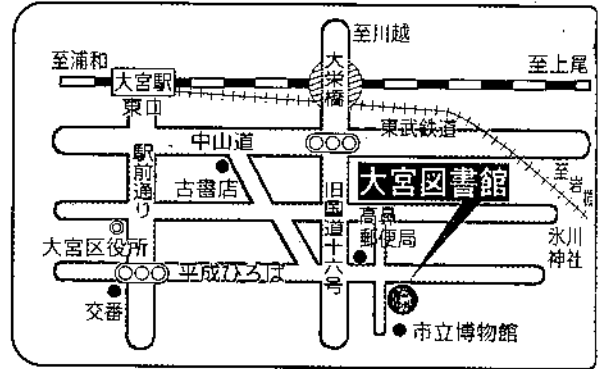

6 大宮西部図書館

〒331-0825 さいたま市北区櫛引町2-499-1
TEL:048-664-4946 FAX:048-667-7715

延床面積	3,512㎡
構造	鉄筋コンクリート造、地上3階
開館	昭和62年6月
収容可能冊数	約515,000冊
開架書庫	約150,000冊 約365,000冊
カウンター数	2カ所
閲覧席	一般73人 児童24人
椅子	64人
文化施設	会議室、ギャラリー、視聴覚ホール(117名)
駐車場	34台
職員数	20人
交通	JR大宮駅西口 東武バス 6番「三進自動車」 「シティハイツ三橋」行き 7番「櫛引循環線」行き 8番「西上尾車庫」 「平方」 「上尾駅西口」 「リハビリセンター」行き いずれも「櫛引」バス停下車 徒歩3分 JR大宮駅ニューシャトル 大成駅下車 徒歩12分

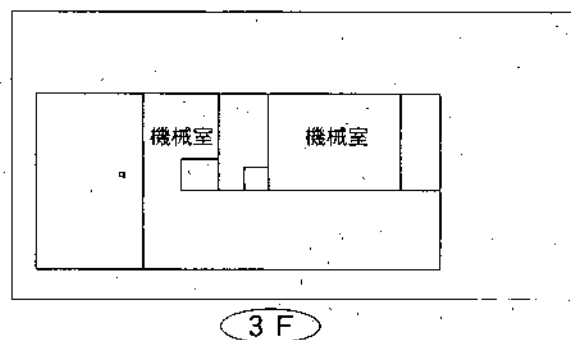
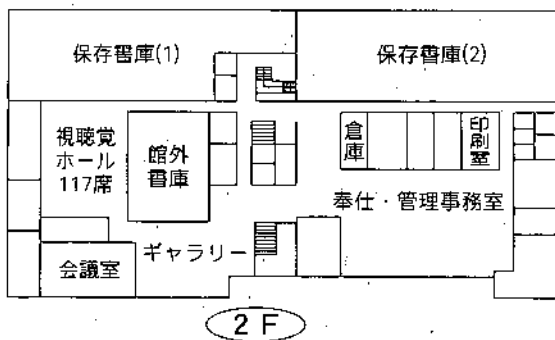
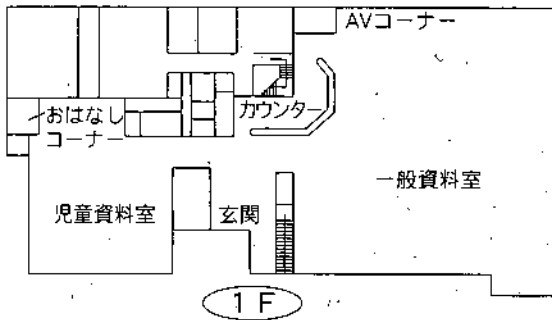
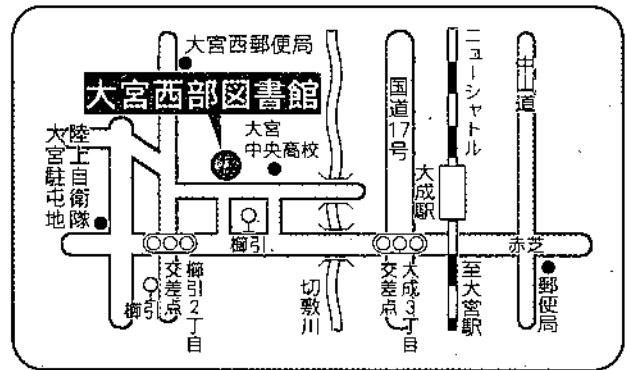

7 大宮西部図書館三橋分館

〒331-0052 さいたま市西区三橋6-642-4
 TEL:048-625-4319 FAX:048-625-4319

延床面積	227㎡(西部文化センター内)
構造	鉄筋コンクリート造、地上3階地下1階 2階の一部
開館	平成12年5月
収容可能冊数	約34,000冊
開架 書庫	約22,000冊
	約12,000冊
カウンター数	1カ所
閲覧席	一般6人
椅子	18人
駐車場	72台(併設)
職員数	3人
交通	JR大宮駅西口6番 東武バス 「シティハイツ三橋」行き 「大宮西警察署前」バス停下車

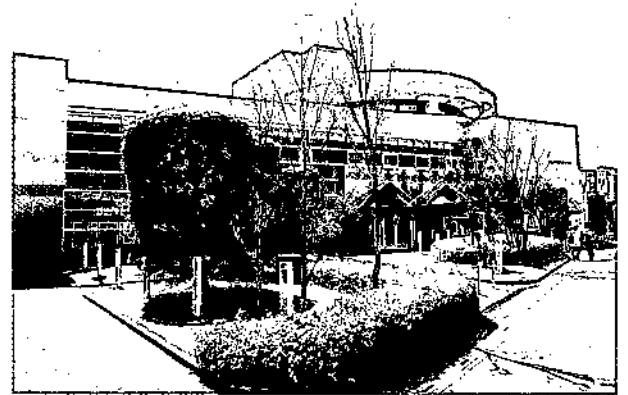
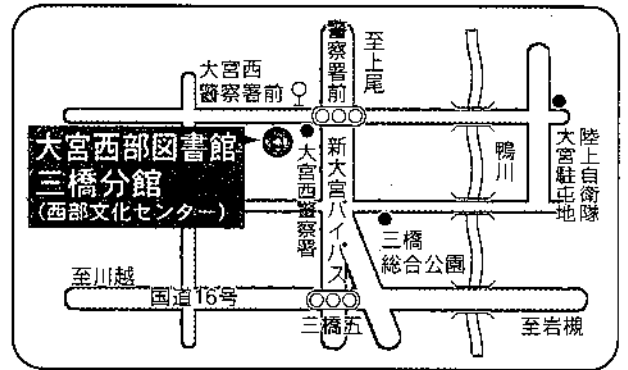

2階

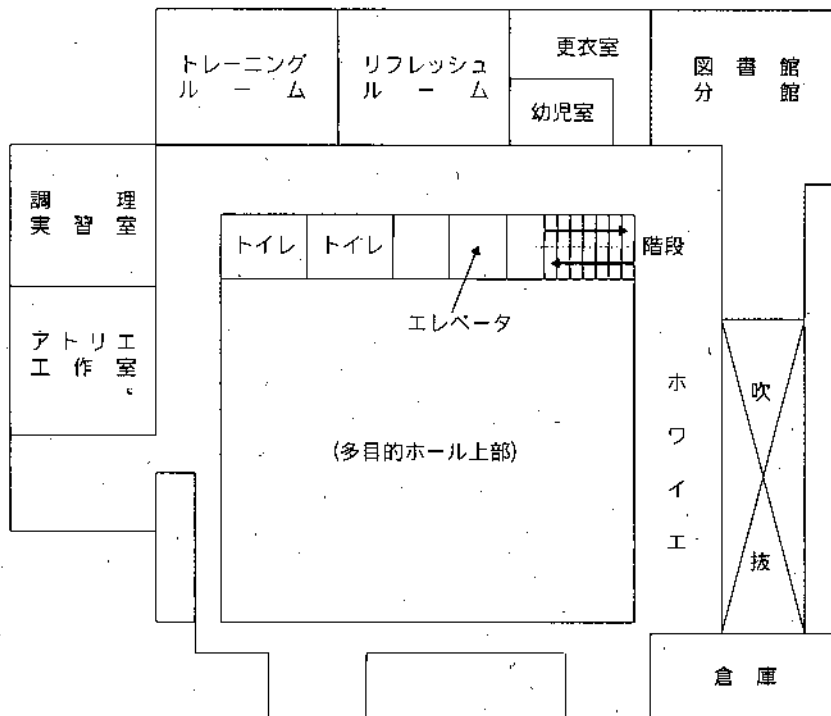

8 大宮東図書館

〒337-0052 さいたま市見沼区堀崎町48-1
TEL:048-688-1434 FAX:048-687-9744

延床面積	501㎡
構造	鉄筋コンクリート造、平屋建
開館	平成4年6月
収容可能冊数	約79,000冊
開架	約62,000冊
書庫	約17,000冊
カウンター数	1カ所
閲覧席	一般6人 児童8人
椅子	25人
文化施設	会議室
駐車場	90台(併設)
職員数	6人
交通	東武野田線

大和田駅・七里駅下車 徒歩12分
JR宇都宮線 東大宮駅東口
国際興業バス「大和田駅」行き
「見沼区役所」バス停下車 徒歩2分

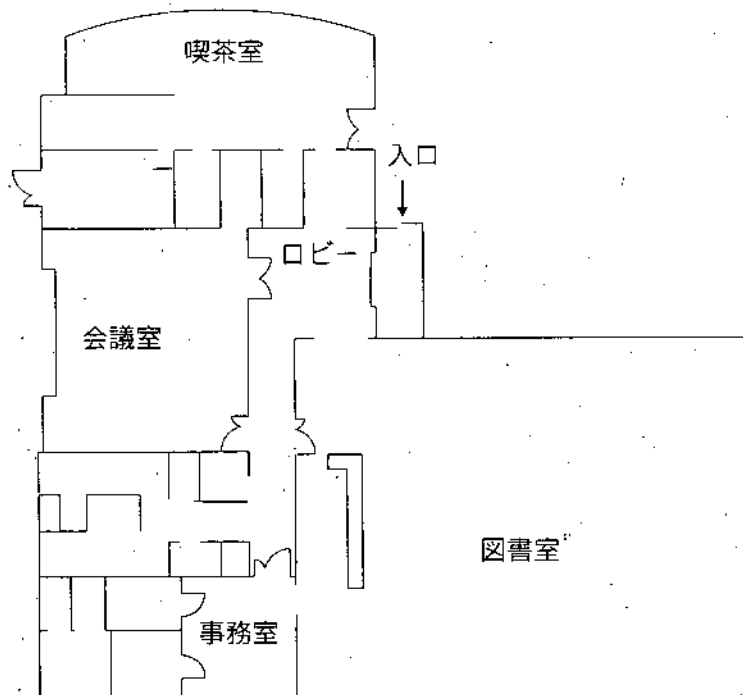
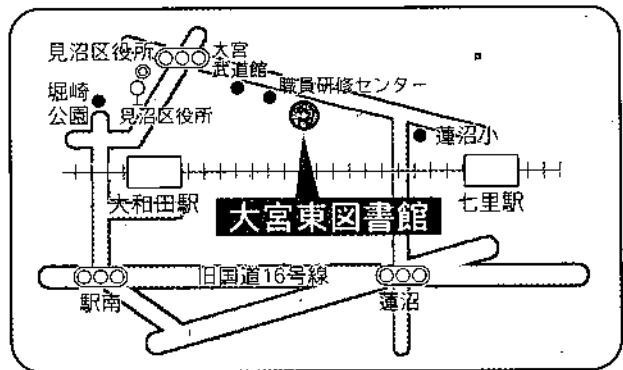

9 春野図書館

〒337-0002 さいたま市見沼区春野2-12-1
TEL:048-687-8301 FAX:048-687-8306

延床面積	1,135㎡
構造	鉄筋コンクリート造、地上2階
開館	平成10年6月
収容可能冊数	約80,000冊
開架	約60,000冊
書庫	約20,000冊
カウンター数	1カ所
閲覧席	一般6人 児童10人
椅子	29人
文化施設	会議室
駐車場	44台
職員数	6人
交通	JR宇都宮線 東大宮駅東口 国際興業バス 「深作中経由アーバンみらい」行き 「アーバンみらい循環」 「アーバンみらい」バス停下車 すぐ

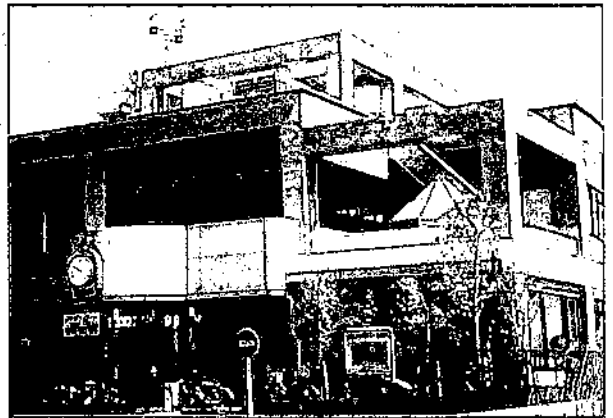
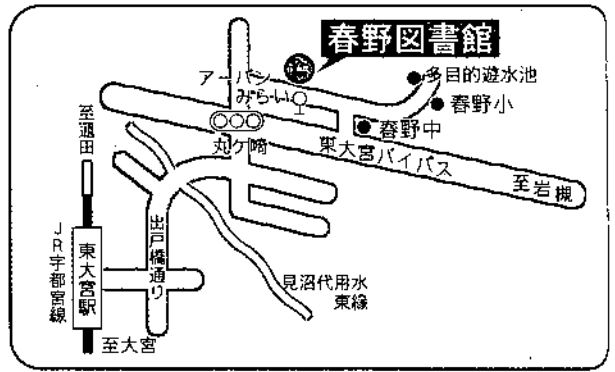

1階

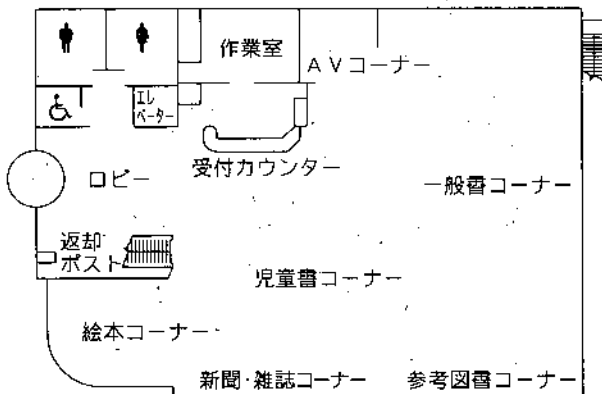

2階

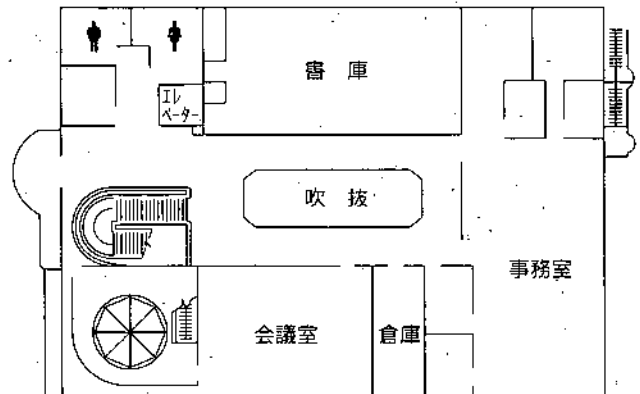

10 七里図書館

〒337-0014 さいたま市見沼区大谷1210
 TEL:048-682-3248 FAX:048-687-3932

- 延床面積 365㎡(七里コミュニティセンター内)
- 構造 鉄筋コンクリート造、地上2階(1階部分)
- 開館 平成12年7月
- 収容可能冊数 約46,000冊
 - 開架 約31,000冊
 - 書庫 約15,000冊
- カウンター数 1カ所
- 閲覧席 一般12人
- 椅子 16人
- 駐車場 30台(併設)
- 職員数 6人
- 交通 大宮駅東口7番 国際興業バス
 「大谷県営住宅」、
 「東部リサイクルセンター」行き
 『大谷』下車 徒歩5分

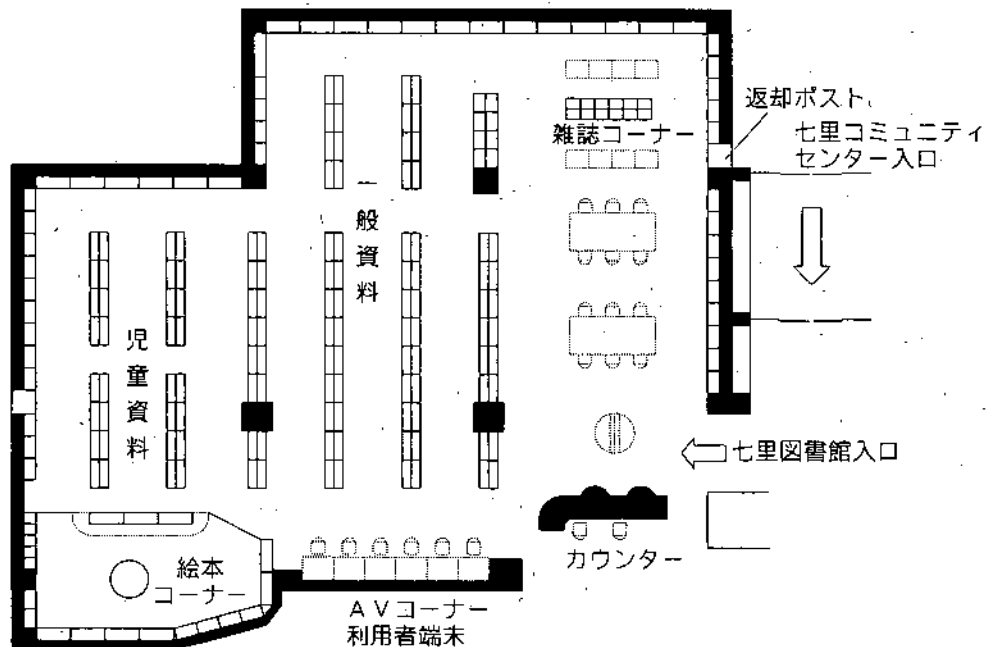
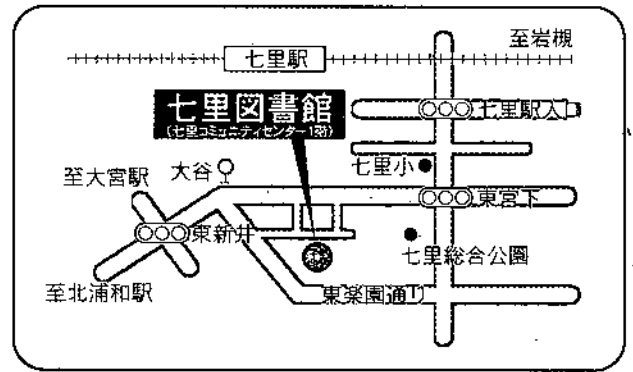

11 宮原図書館

〒331-0811 さいたま市北区吉野町2-195-1
 TEL:048-662-5401 FAX:048-653-8563

- 延床面積 505㎡(宮原コミュニティセンター内)
- 構造 鉄筋コンクリート造
地上3階地下1階(2階部分)
- 開館 平成12年7月
- 収容可能冊数 約44,000冊
- 開架 約34,000冊
- 書庫 約10,000冊
- カウンター数 1ヵ所
- 閲覧席 一般6人 児童6人
- 椅子 29人
- 駐車場 39台(併設)
- 職員数 6人
- 交通 JR大宮駅東口1番
東武バス「上尾車庫」行き
JR宮原駅東口
中山道沿い「宮原駅入口」バス停
東武バス「上尾車庫」行きともに
「白樺通り入口」バス停下車 徒歩1分

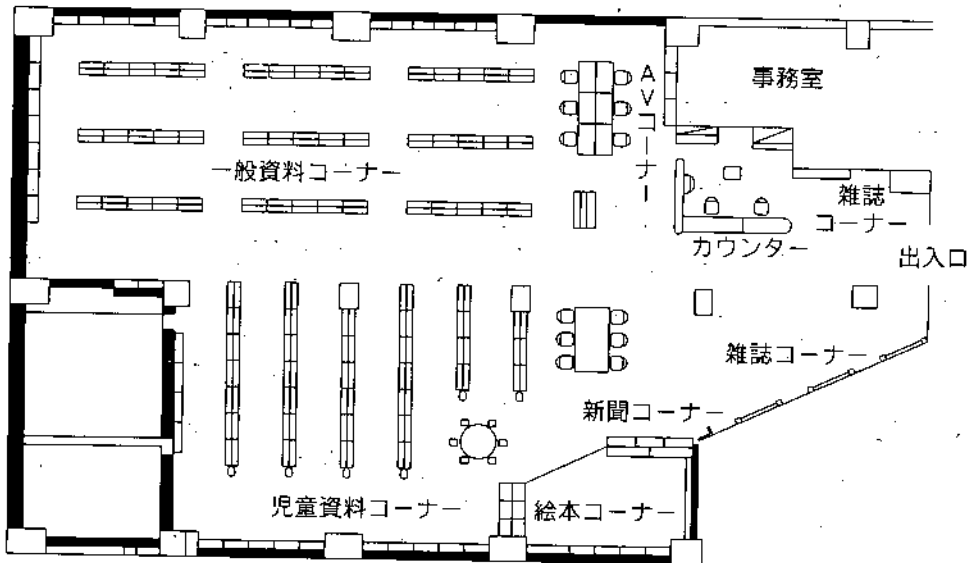
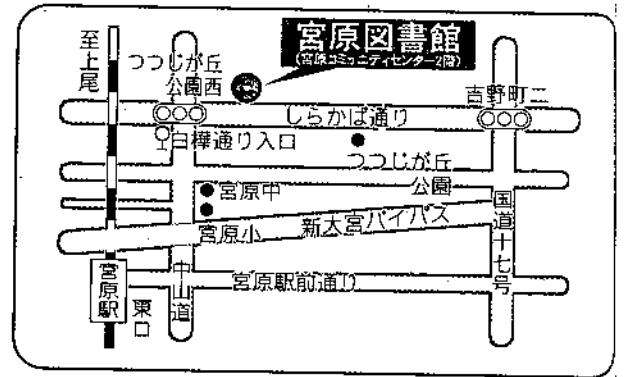

12 馬宮図書館

〒331-0061 さいたま市西区西遊馬533-1
TEL:048-625-8831 FAX:048-625-8833

延床面積	537㎡(馬宮コミュニティセンター内)
構造	鉄筋コンクリート造 地上3階(1階部分)
開館	平成14年7月
収容可能冊数	約60,000冊
開架 書庫	約43,000冊
	約17,000冊
カウンター数	1ヵ所
閲覧席	一般6人 児童13人
椅子	30人
駐車場	48台(併設)
職員数	6人
交通	JR大宮駅西口

2番 西武バス「指扇駅」行き
JR指扇駅
1番 西武バス「大宮駅西口」行き
ともに「馬宮コミュニティセンター」
バス停下車

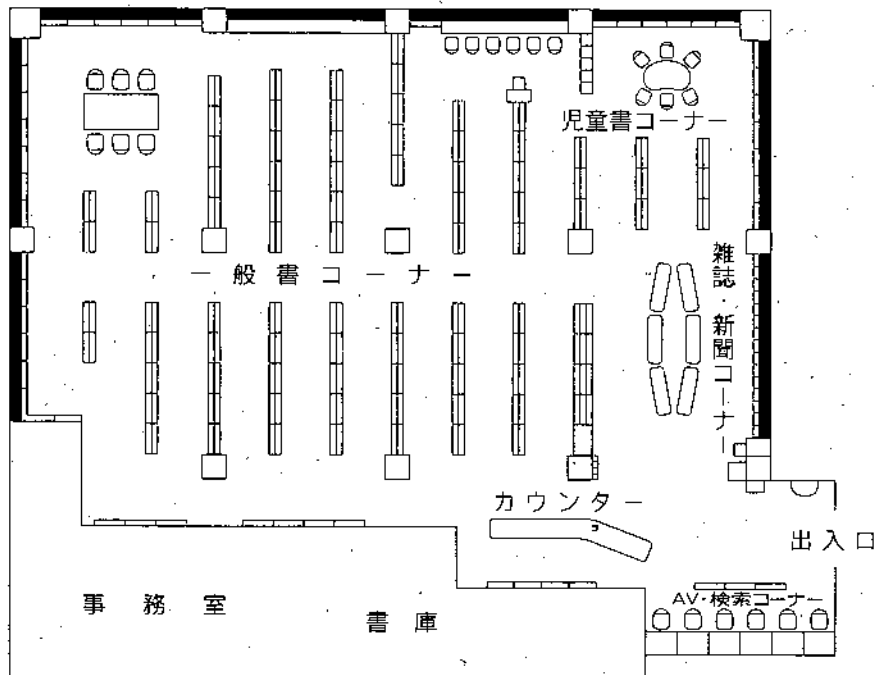
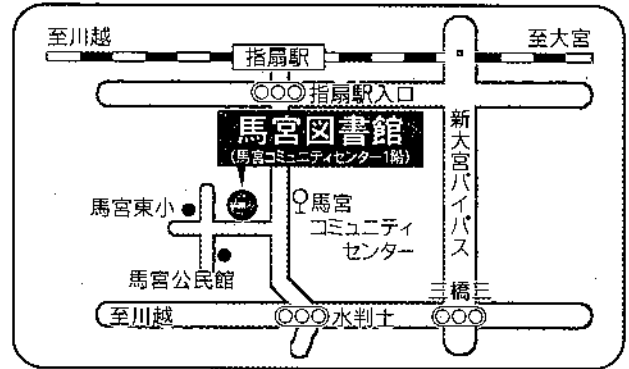

13 桜木図書館

〒330-0854 さいたま市大宮区桜木町1-10-18
 シーノ大宮センタープラザ4F
 TEL:048-649-5871 FAX:048-649-5875

延床面積	570㎡(シーノ大宮センタープラザ内)
構造	鉄骨・鉄筋コンクリート造 地上10階、地下2階(4階部分)
開館	平成16年7月
収容可能冊数	約50,000冊
開架書庫	約32,000冊
	約18,000冊
カウンター数	1ヶ所
閲覧席	一般10人 児童10人
椅子	27人
駐車場	なし
職員数	6人
交通	JR大宮駅西口 ペデストリアンデッキを通過して徒歩5分

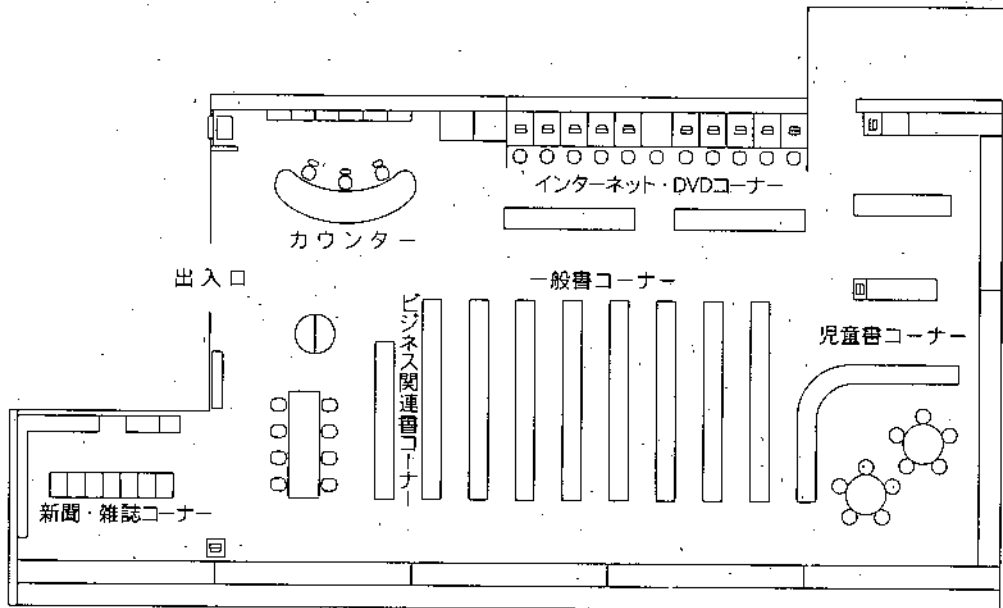
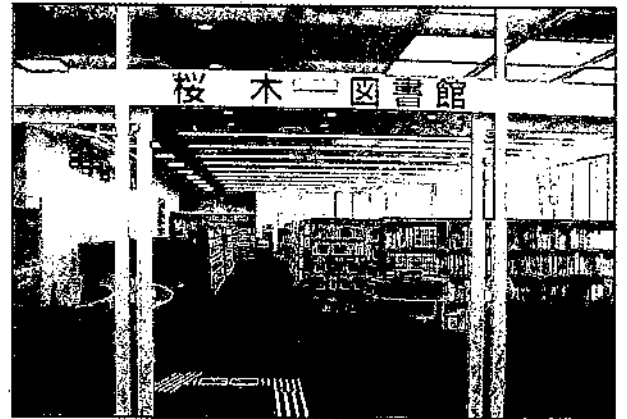
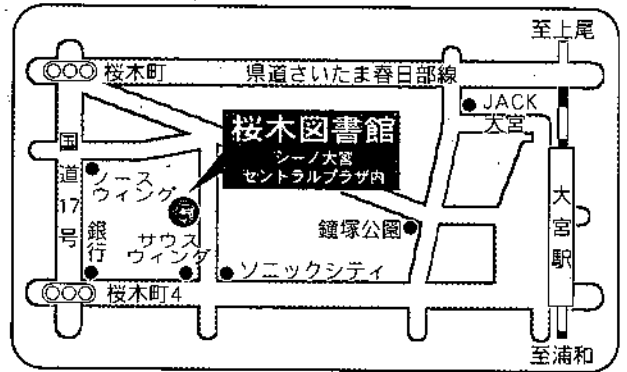

14 与野図書館

〒338-0002 さいたま市中央区下落合5-11-11
TEL:048-853-7816 FAX:048-857-1946

延床面積	2,487㎡
構造	鉄筋コンクリート造、地上3階
開館	昭和46年4月
収容可能冊数	約144,000冊
開架書庫	約125,000冊
書庫	約19,000冊
カウンター数	2カ所
閲覧席	一般70人 児童15人
椅子	54人
文化施設	視聴覚ホール(70名)、展示ホール
駐車場	6台
職員数	12人
交通	与野本町駅東口徒歩7分

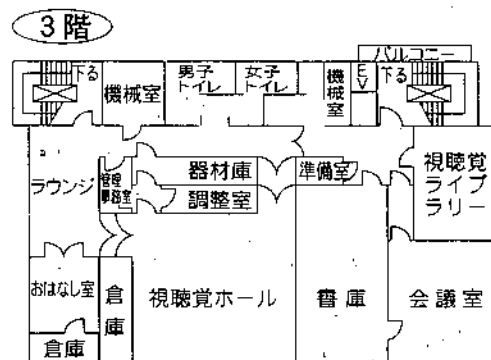
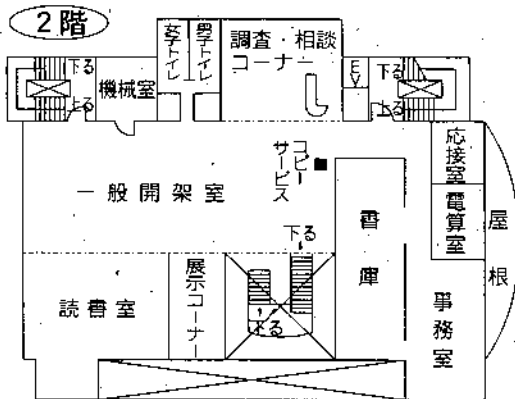
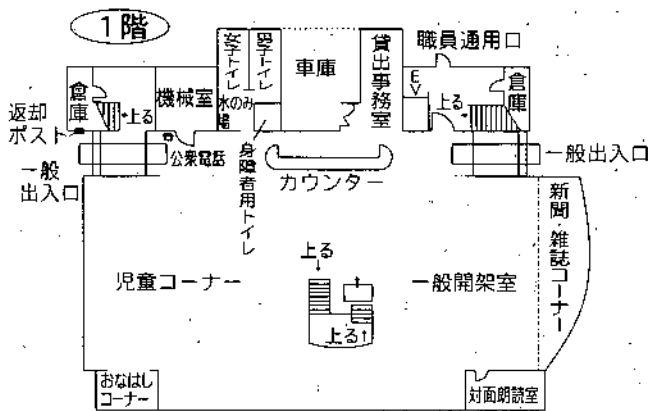
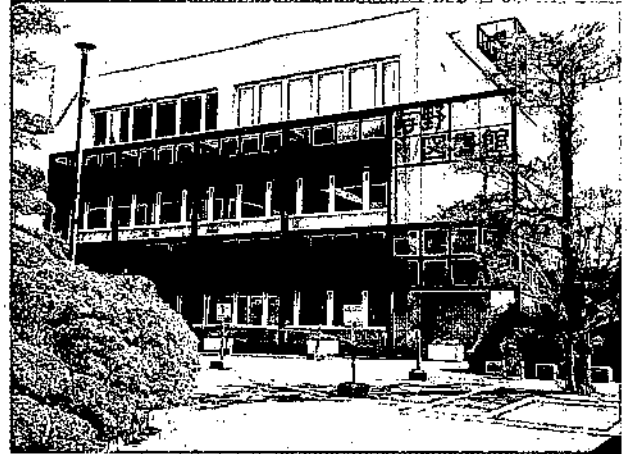
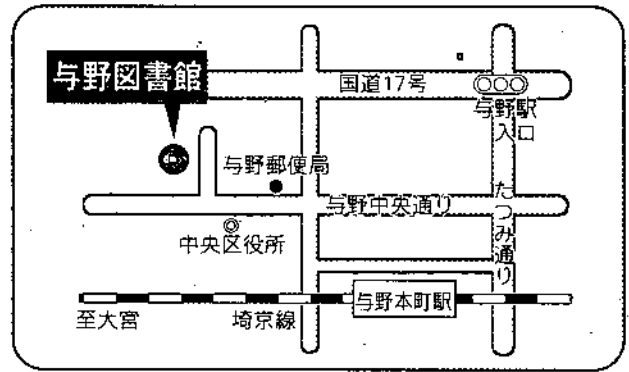

15 与野図書館南分館

〒338-0012 さいたま市中央区大戸6-28-16
 TEL:048-855-3735 FAX:048-855-6173

延床面積	755㎡
構造	鉄筋コンクリート造、地上2階(1階部分)
開館	昭和61年4月
収容可能冊数	約61,000冊
開架書庫	約46,000冊
	約15,000冊
カウンター数	1カ所
閲覧席	一般19人 児童15人
椅子	29人
文化施設	集会室、展示コーナー
駐車場	7台(併設)
職員数	3人
交通	南与野駅東口徒歩7分

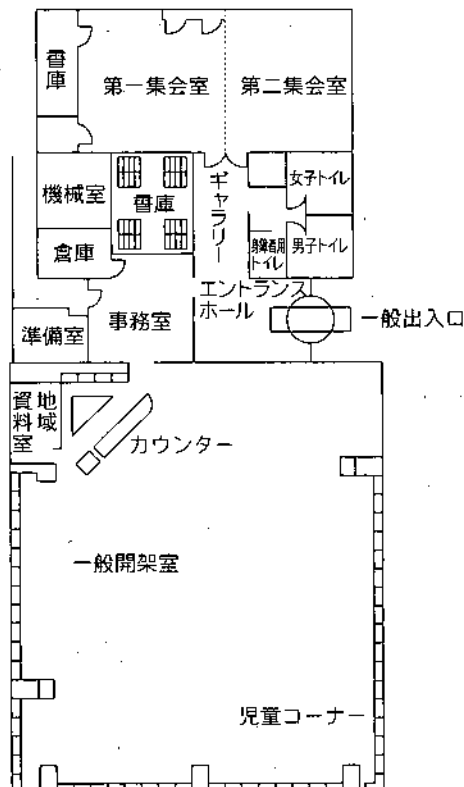
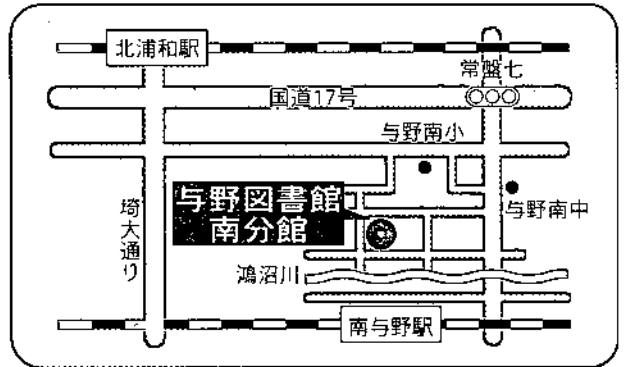

16 与野図書館西分館

〒338-0005 さいたま市中央区桜丘2-6-28
 TEL:048-854-8636 FAX:048-854-8694

- 延床面積 537㎡(西与野コミュニティホール内)
- 構造 鉄筋コンクリート造、地上2階(2階部分)
- 開館 平成4年10月
- 収容可能冊数 約46,000冊
 - 〔開架 約44,000冊
 - 書庫 約2,000冊
- カウンター数 1カ所
- 閲覧席 一般4人 児童10人
- 椅子 12人
- 文化施設 集会室
- 駐車場 8台(併設)
- 職員数 3人
- 交通 与野本町駅西口徒歩12分

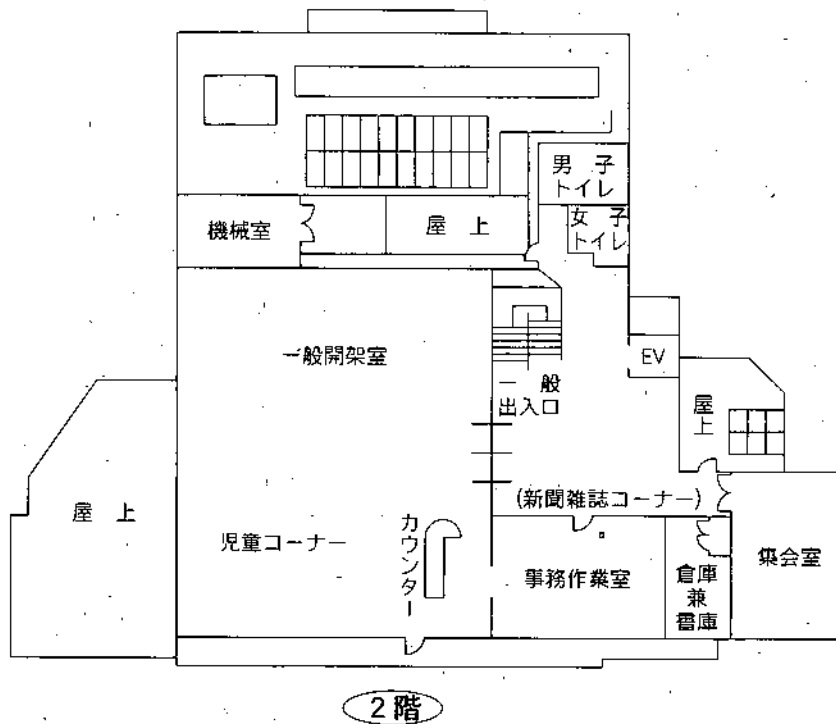
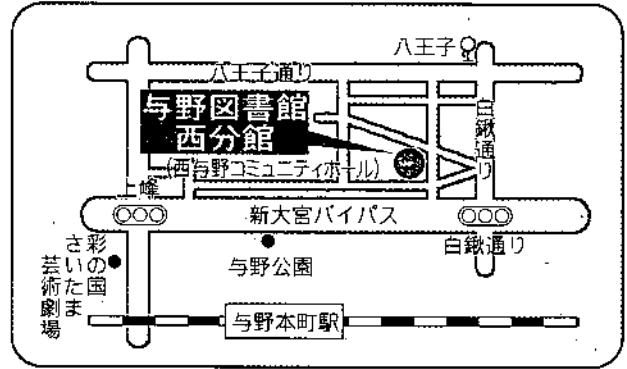

2階

17 岩槻図書館

〒339-0057 さいたま市岩槻区本町4-2-25
 TEL:048-757-2523 FAX:048-758-5100

延床面積	1,020㎡(図書館部分のみ)
構造	鉄筋コンクリート造地上2階地下1階 (図書館は1階部分)
開館	昭和46年9月
収容可能冊数	約120,000冊
開架書庫	約70,000冊
	約50,000冊
カウンター数	1カ所
閲覧席	一般40人 児童10人
椅子	58人
駐車場	0台
職員数	11人
交通	岩槻駅徒歩6分

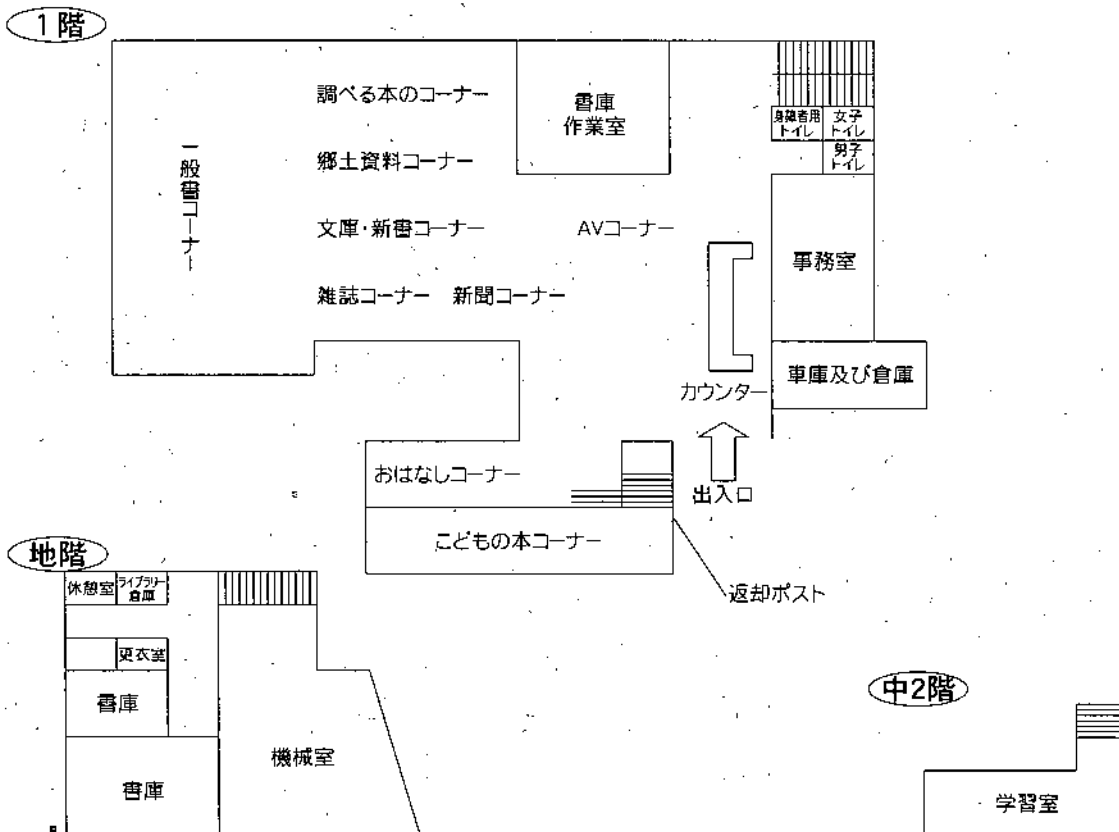
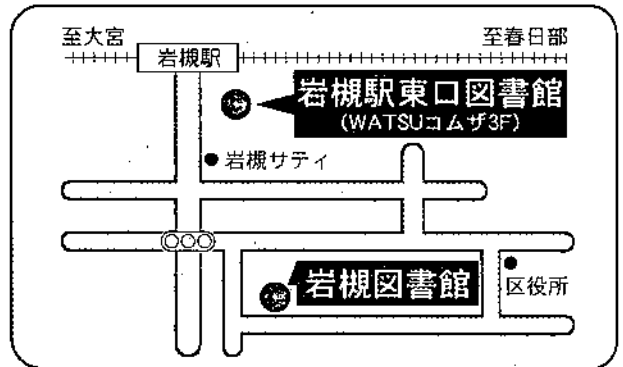

18 岩槻駅東口図書館

〒339-0057 さいたま市岩槻区本町3-1-1
 TEL:048-758-3200 FAX:048-757-8711

延床面積	594㎡(WATSUコムザ内)
構造	鉄筋コンクリート造
	地上5階(3階の一部)
開館	平成8年4月
収容可能冊数	約52,000冊
開架	約42,000冊
	書庫 約10,000冊
カウンター数	1カ所
閲覧席	一般20人 児童8人
椅子	36人
駐車場	358台(他施設兼用・1時間無料券発行)
職員数	6人
交通	岩槻駅徒歩1分

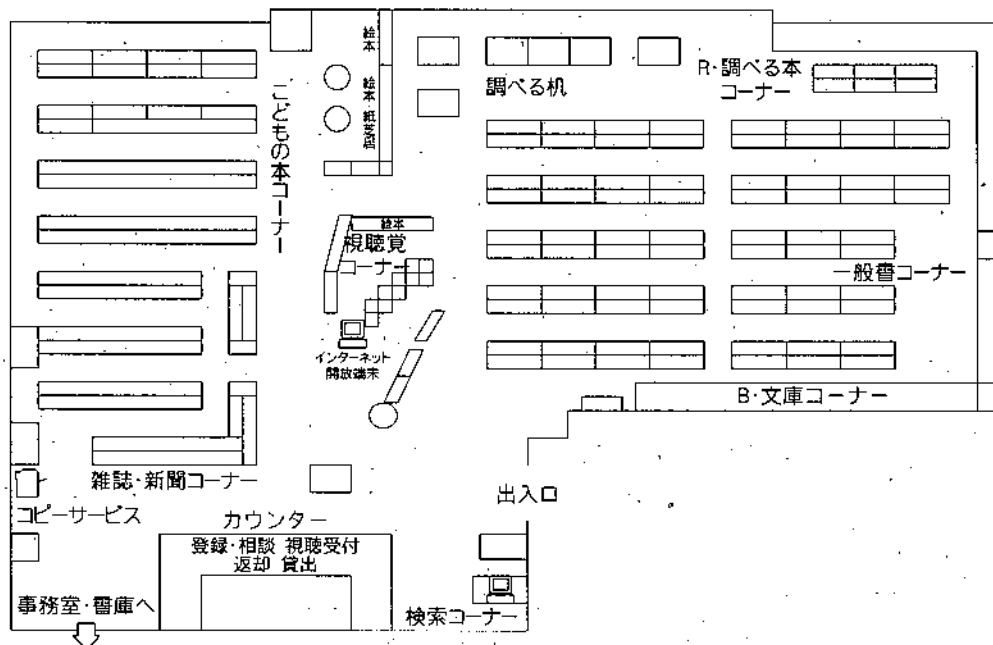
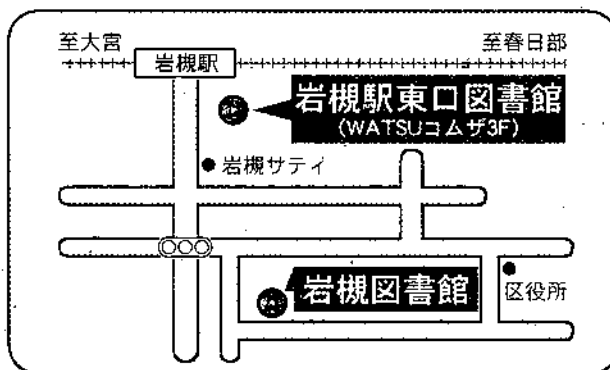

19 岩槻東部図書館

〒339-0005 さいたま市岩槻区東岩槻6-6
 TEL:048-756-6665 FAX:048-756-8222

- 延床面積 423㎡(ふれあいプラザいわつき内)
- 構造 鉄筋コンクリート造・平屋建
- 開館 平成10年4月
- 収容可能冊数 約40,000冊
 - └ 開架 約38,000冊
 - └ 書庫 約2000冊
- カウンター数 1カ所
- 閲覧席 一般4人
- 椅子 39人
- 駐車場 91台(併設)
- 職員数 6人
- 交通 東岩槻駅徒歩7分

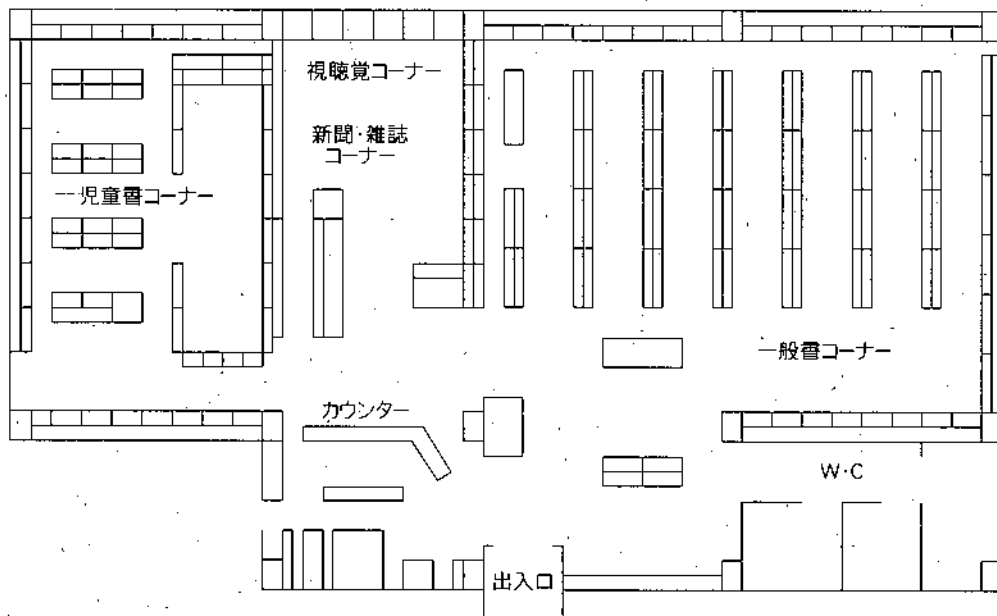
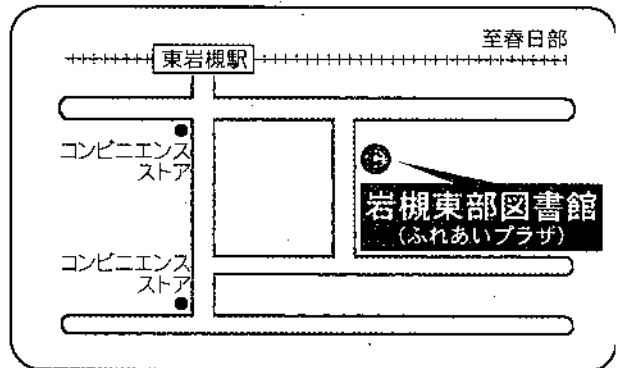

20 桜図書館

〒338-0835 さいたま市桜区道場4-3-1
TEL:048-858-9090 FAX:048-858-9091

延床面積	2,976㎡(プラザウエスト内1・2階部分)
構造	プレキャストコンクリート5階建、 鉄筋コンクリート造3階建、鉄骨造3階建
開館	平成17年7月
収容可能冊数	約200,000冊
<div style="display: inline-block; vertical-align: middle; border-left: 1px solid black; border-right: 1px solid black; padding: 0 5px;">開架</div>	約100,000冊
	<div style="display: inline-block; vertical-align: middle; border-left: 1px solid black; border-right: 1px solid black; padding: 0 5px;">書庫</div>
カウンター数	4カ所
閲覧席	一般160人 児童90人
椅子	55人
駐車場	400台(併設)
職員数	15人

交通 JR浦和駅西口より国際興行バス「大久保浄水場」行「桜区役所」(9～16時台に停まります)または「十石田」下車すぐ。

コミュニティバスが、JR西浦和駅・中浦和駅・桜区役所間を循環しています

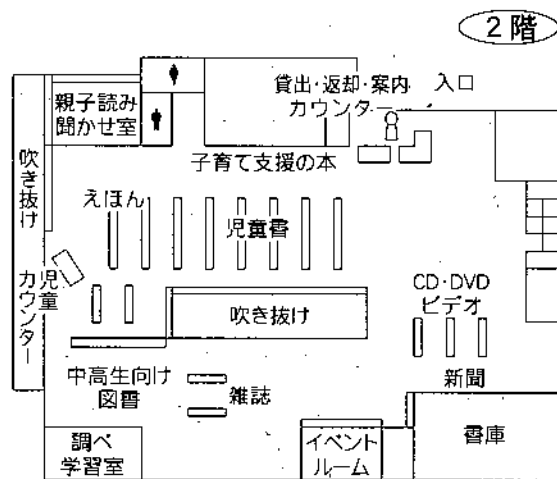
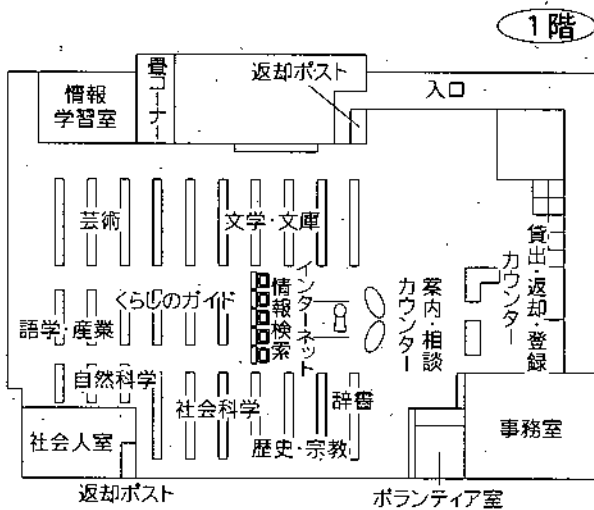
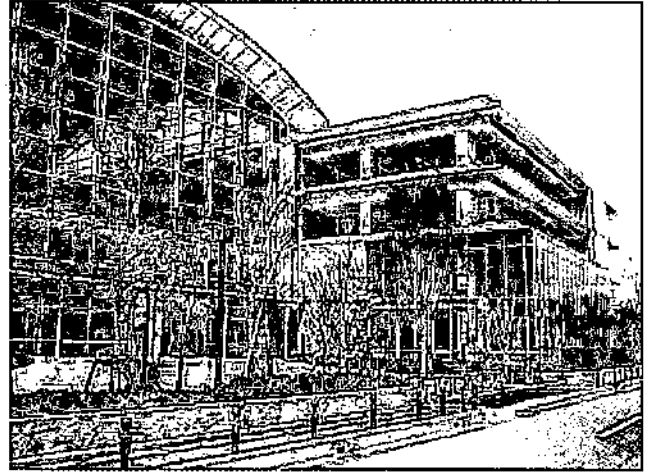
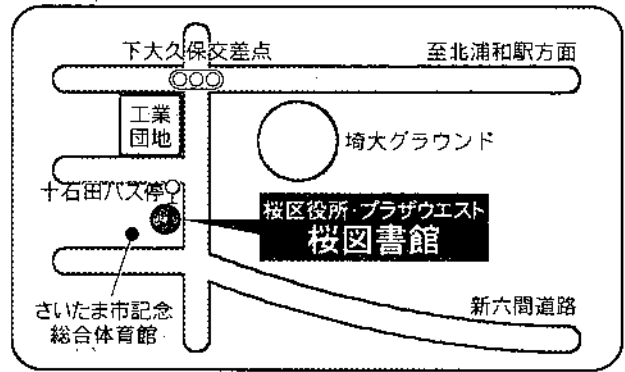

21 片柳図書館

〒337-0026 さいたま市見沼区染谷3-147-1
TEL:048-682-1222 FAX:048-682-1444

延床面積	586㎡(片柳コミュニティセンター内2階部分)
構造	鉄筋コンクリート造(一部鉄骨造) 地上2階建
開館	平成18年5月
収容可能冊数	約60,000冊
開架書庫	約40,000冊
	約20,000冊
カウンター数	1カ所
閲覧席	一般9席 児童8席
椅子	34席
駐車場	80台(併設)
職員数	6人
交通	国際興業バス JR大宮駅東口7番乗り場より ・染谷折返場行「染谷中」下車徒歩2分 ・浦和学院高校行、浦和東高校行、 浦和美園駅行、さいたま東営業所行 「染谷新道」下車徒歩12分 国際興業バス JR浦和駅西口1番乗り場より ・さいたま東営業所行(浦08-2系統・南台経由) 「染谷新道」下車徒歩12分 さいたま市コミュニティバス(祝日及び年末 年始を除く月曜～金曜運行) ・東武野田線七里駅「七里駅西」から 「片柳コミュニティセンター」下車徒歩1分

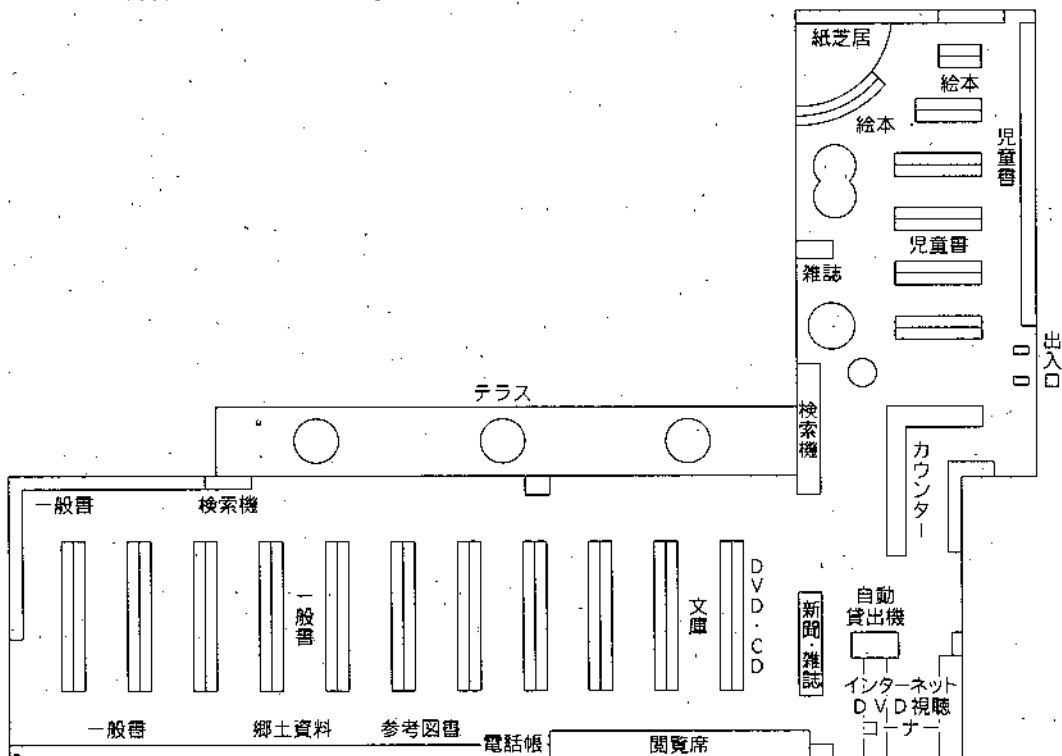
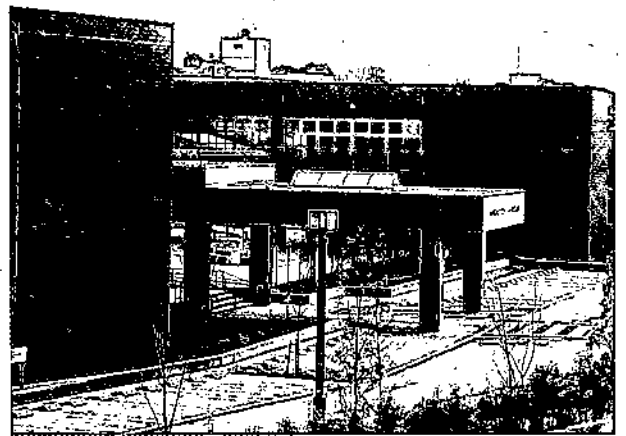
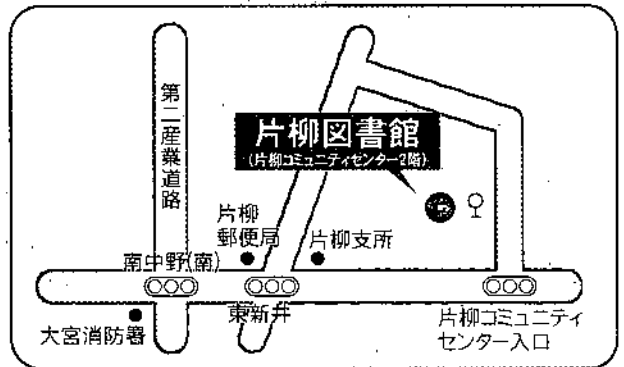

⑤ 移動図書館、配本所

● 移動図書館しらさぎ号(18年度)

運行開始	昭和49年4月(平成10年1月、4台目車輛に更新)
ベース	三菱キャンター 3.5tマニュアル車 4500cc
スケール	全長6.2m 全幅2.1m 室高1.8m
積載冊数	2500冊

(第1週)

曜日	巡回時間	駐車場	住所
木曜日	11:15~11:45	岩槻南部公民館	岩槻区笹久保
	13:20~14:00	城南住宅	岩槻区釣上新田地内
	14:10~14:45	釣上新田南自治会館	岩槻区釣上新田地内
金曜日	10:10~11:30	武蔵浦和(ラムザ)	南区沼影1丁目
	14:15~16:00	田島団地	南区田島6丁目

(第2週)

曜日	巡回時間	駐車場	住所
水曜日	10:40~11:10	浮谷市営住宅	岩槻区浮谷2044
	11:25~11:55	和土住宅	岩槻区黒谷地内
	13:15~14:00	J A南彩川通支店	岩槻区大口
	14:15~15:00	大戸自治会館	岩槻区大戸
木曜日	10:10~10:45	別所ハイツ	南区別所2丁目
	11:00~11:40	鹿手袋会館	南区鹿手袋6丁目
	14:15~14:45	美園公民館	緑区大門1973
	15:00~16:00	大門坂下公園	緑区東大門1丁目
金曜日	10:10~11:30	井沼方公園	緑区井沼方
	14:15~15:00	西浦和公民館	南区曲本2丁目

● 移動図書館ほたる号（18年度）

運行開始 昭和48年7月(平成4年11月、5台目車両に更新)
 ベース いすゞエルフ・ワイドバン、3.5tマニュアル車、4330cc
 スケール 全長6.47m 全幅2.25m 室高1.8m
 積載冊数 4,000冊

(第1週)

曜日	巡回時間	駐車場	住所
火曜日	10:30~11:30	東大宮藁田島公園	見沼区東大宮6丁目
	13:20~14:20	東大宮築地公園	見沼区東大宮1丁目
	14:40~15:50	砂団地内公園	見沼区東大宮3丁目
木曜日	10:30~11:30	中川自治会館	見沼区中川
	13:20~14:20	東新井団地22号棟前	見沼区東新井
	14:40~15:50	平和台公園	大宮区北袋町

(第2週)

曜日	巡回時間	駐車場	住所
火曜日	10:50~11:20	馬宮市営団地内公園	西区飯田新田
	13:20~14:10	峰岸自治会館	西区峰岸
	14:50~15:50	三橋4丁目自治会館	大宮区三橋4丁目
木曜日	13:20~14:20	コンフォール本郷	北区本郷町
	14:40~15:50	宮原1丁目自治会館	北区宮原1丁目

● 配本所（18年度）

配本所名	住所	電話	開室日・時間
大砂土（大砂土公民館）	北区本郷町284	666-3593	(開室) 毎週水・土曜日 午後1時 ~4時30分
植竹（植竹公民館）	北区盆栽町430	666-1127	
上小町（上小町集会所）	大宮区上小町825	642-7046	
三橋南（みつわ会館）	大宮区三橋3-52	642-4741	
植水（植水公民館）	西区中野林173-2	623-0989	
指扇（指扇公民館）	西区高木449-1	622-4424	

⑥ 組織図(18年度)

()内は職員数

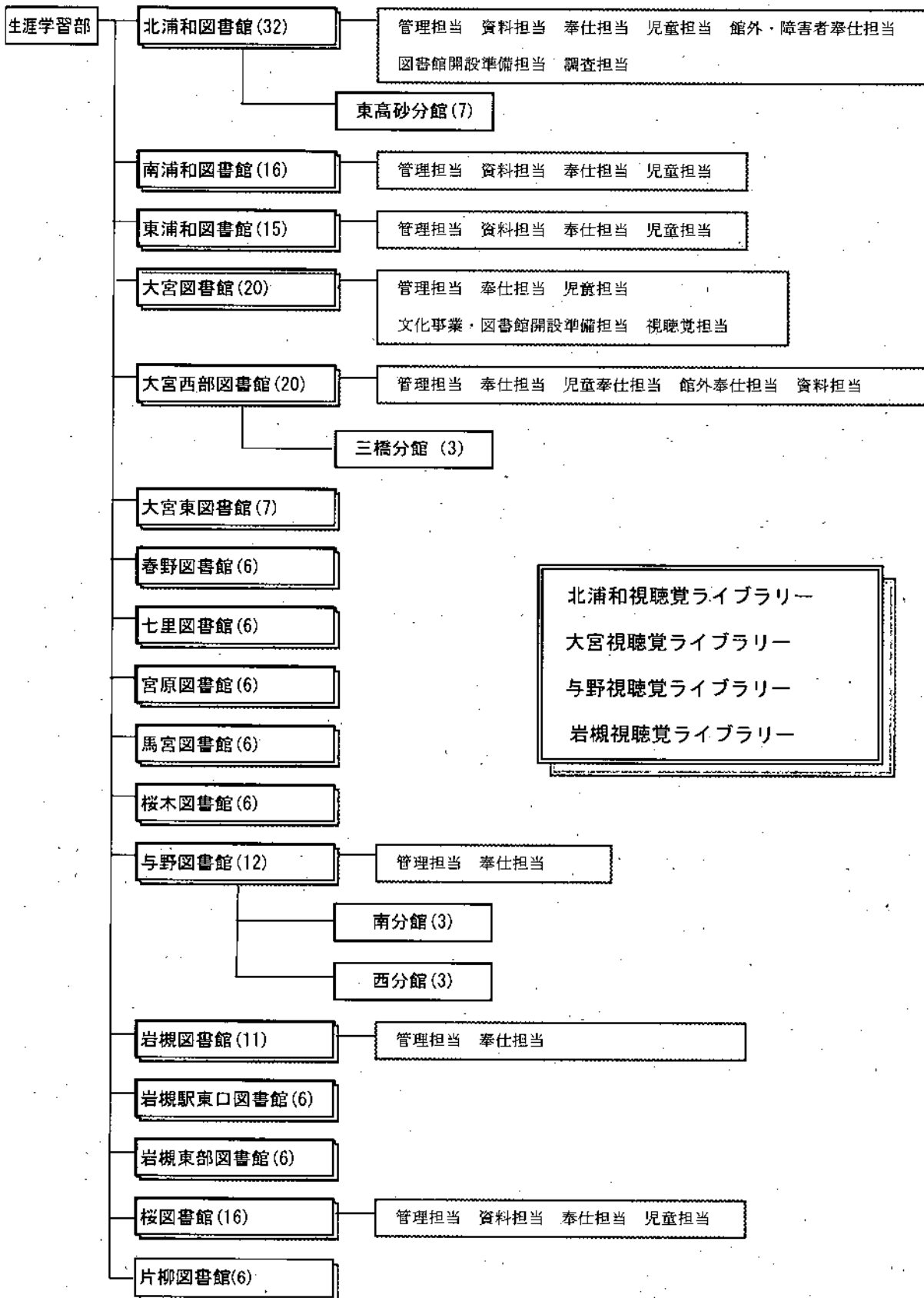

*平成18年5月開館

2 17年度活動報告

① さいたま市図書館の一年（17年度）

● 概要と展望

（平成17年度から18年度）

平成17年7月29日に「文字・活字文化振興法」が施行されました。この法律は文字・活字文化の振興に関する基本理念を定め国及び地方公共団体の責務を明らかにするとともに、必要な事項を定めて、知的で心豊かな国民生活及び活力ある社会の実現を目指して制定されたものです。また、さいたま市は平成18年3月に子どもが読書の楽しさを知り、自ら進んで本を読むような環境づくりを家庭・地域・学校などが協力・連携して推進するための指針として「さいたま市子ども読書活動推進計画」を策定しました。図書館はこれらの法律、計画の趣旨に沿って図書館資料の充実、情報化の推進を図り、各種のサービスを行っていくこととなります。

図書館整備については「さいたま市希望(ゆめ)のまちプラン（総合振興計画）」及び「公共施設適正配置方針」により計画的に進めています。平成17年7月開館の桜図書館、平成18年5月開館の片柳図書館に続き、平成19年12月を目標に浦和駅東口市街地再開発ビル内に（仮称）さいたま市立中央図書館が、平成20年5月には北区プラザノース内に北図書館が整備される予定です。特に中央図書館については平成18年4月に「（仮称）さいたま市立中央図書館整備基本計画(素案)」についてのパブリックコメントが実施されました。本格的に進められる中央図書館開設準備に平行して、図書館整備検討委員会等において新たなさいたま市図書館像とそれに伴う管理運営体制を構築していくことがこれからの課題となります。

17年度の利用状況については、貸出点数が前年度805万点から約870万点に増加しました。また予約件数が32万件から60万件へと大幅に増加しました。このうちの約45%にあたる27万件が17年6月からサービスを開始したインターネット予約となっています。

■ トピックス ■

● 全館コンピュータシステムの一元化・本格稼働 平成18年1月

平成17年3月に9区の図書館コンピュータシステムが統一後、平成18年1月に岩槻区の3図書館が加わりさいたま市図書館コンピュータシステムは一元化しました。このことにより、市内図書館の300万冊を超える蔵書を一体のものとして有効に使うことが出来るようになりました。また、インターネットや館内利用者用検索端末からの予約、利用状況確認の利便性が向上しました。

● 片柳図書館開館

平成18年5月

平成18年5月1日、さいたま市の21番目の図書館として、見沼区の片柳地区に片柳図書館が誕生しました。

② 17年度の主な行事

事業名	内容・講師	実施期間	延回数	延人数
-----	-------	------	-----	-----

● 北浦和図書館

市民図書館講座	子ども読書の日講演会「本と子ども～すてきな出会いのために～」	講師:秋葉恵子	4月23日	1	42
	日露戦争を戦った人々	講師:佐藤源貞	5月28日	1	74
	デイジー図書講習会	講師:村田芙紗子	10月17・24日	2	49
	テレジンの子どもたち	講師:野村路子	2月18日	1	62
図書館まつり:「話し上手は聞き上手」	講師:野方正俊	7月24日	1	85	
図書館まつり:古本バザール等		7月23・24日	2	1,397	
文字・活字文化の日制定記念講演「本の世界は万華鏡」	講師:山崎慶子	11月5日	1	72	
文字・活字文化の日制定記念講演「絵本の楽しさ再発見～感動・共感・豊かな心を～」	講師:代田かつみ	11月17日	1	75	
市民映画会	劇映画・文化映画の上映	月2回	24	1,248	
おはなし会	読み聞かせ・ブックトーク	毎水曜日	40	859	
あかちゃんといっしょのおはなし会	読み聞かせ・わらべうた等	月2回	20	606	
えほんのじかん	絵本・紙芝居の読み聞かせ	毎日曜日	41	484	
小学生おたのしみ会(夏)	ストーリーテリング・工作	8月3日・10日	2	45	
文字・活字文化振興法施行記念小学生おたのしみ会(秋)	ストーリーテリング・実験	10月26日	1	34	
ふゆのこども会	人形劇・歌あそび等	12月22日	2	166	
小学生おたのしみ会(冬)	ストーリーテリング・実験	2月1日	1	15	
小学生おたのしみ会(春)	ストーリーテリング・ハンカチあそび	3月30日	1	23	

● 北浦和図書館東高砂分館

図書館まつり	古本バザール、作品展等	7月24・25日	2	710
おはなし会	読み聞かせ、工作	毎木曜日	47	867
プチおはなし会	読み聞かせ	毎土曜日	47	422
なつやすみこどもえいが会	映画上映	8月毎水曜日	4	62
講座「絵本との出会いはじめの一步」	絵本の選び方、楽しみ方	6月～2月	3	88

● 南浦和図書館

図書館まつり:古本バザール		7月23・24日	2	1,701
図書館まつり:むかしばなしの会	すばなし	7月23日	2	56
図書館まつり:絵本と遊ぼうよの会	すばなし・読み聞かせ等	7月24日	1	26
図書館まつり:かんたんな工作	牛乳パックでホイッスルを作る	7月24日	1	56
友の会映画会	名作映画上映会	毎第3土曜日	11	381
3じのおはなし会(幼児向き)	すばなし・読み聞かせ等	毎木曜15時	36	1,058
4時のおはなし会(小学生向き)	すばなし・読み聞かせ等	毎木曜16時	36	376
おやおはなし会(おはなしボランティア)	すばなし・読み聞かせ等	毎第2土曜日	11	335

事業名	内容・講師	実施期間	延回数	延人数
こども会	人形劇など	8/25,12/22,3/23	6	123
自然観察教室「樹の葉を調べよう」	講師:小荷田行男	7月28日	2	8
工作ランド「まわるおもちゃをつくろう」	講師:川崎美登利	8月4・18日	4	67
こどもえいが会	映画上映	7/21,8/11,9/29,3/30	6	252
赤ちゃんおはなし会	読み聞かせ・パネルシアターなど	5月～2月	12	401

● 東浦和図書館

子ども読書の日記念「おはなし会とあそびの学校」	講演、おはなし会、手遊び 講師:菅原道彦	4月23日	—	280
図書館まつり	古本バザール等	7月23・24日	—	2,170
おはなしフェスタ	展示、講演、おはなし会 講師:鈴木まもる	7月18～23日	—	1,693
おはなし会	読み聞かせ・本の紹介等	毎木曜日	40	1,334
おりがみ教室	おりがみ	8/4, 12/11	4	119
夏休みおたのしみ会	読み聞かせ・映画会	8/11, 18, 25	3	147
ふゆのこども会	人形劇	12月22日	1	79
こころの育児のすすめ;赤ちゃんと楽しむ絵本講座	読み聞かせの方法・赤ちゃん向けの絵本の紹介等	6月・11月	2	84
緑区子どもまつり	工作、本の遊び、おりがみ、おはなし会、人形劇、絵巻、ミニ図書館	12月5日	—	2,000
赤ちゃんと楽しむおはなしの会	読み聞かせ・赤ちゃん向けの絵本の紹介等	毎月	15	724
どんぐりおはなし会(ボランティア)	読み聞かせ	毎第4土曜日	11	225

● 桜図書館

「よい絵本」の名場面展(開館イベント)	絵本の複製画展	6月28日～7月10日		
映画会(開館イベント)	映画の上映	7月2日	4	159
パパ's絵本プロジェクトの「絵本の会」(開館イベント)	講師:パパ's絵本プロジェクト	7月3日	2	76
「てっぺんいすの木」原画展	吉本宗 原画展	7月26日～8月30日		
おはなしボランティア養成講座	講師:秋葉恵子	11/12・26・12/17	3	75
おはなし会	ストーリーテリング・読み聞かせ等	毎週水曜日	21	561
小学生おたのしみ会(冬)	工作	12月22日	1	22
夏休みこども映画会	映画の上映	8月24日	1	45
春休みこども映画会	映画の上映	3月30日	1	43
「さくらんぼ」のおはなし会(おはなしボランティア)	ストーリーテリング・読み聞かせ等	第1・3土曜日	3	53

事業名	内容・講師	実施期間	延回数	延人数
-----	-------	------	-----	-----

● 大宮図書館

さいたま市民大学・文学コース「古典に見る人間像」	講師: 桑原博史、木越隆	5/11～7/13	10	889
日本歴史講座「埴輪をめぐる古墳社会」	講師: 塩野博	9/21～10/19	5	387
古典講座「源氏物語の源流『蜻蛉日記』を読む-下-」	講師: 木越隆	10/21～11/25	5	391
近代文学講座「井伏鱒二と蔵原伸二郎」	講師: 竹長吉正	1/12～2/9	5	471
無声映画鑑賞会「荒武者キートン」	弁士: 澤登翠	2月5日	1	83
サタデーシネマ「シラノ・ド・ベルジュラック」他	文化映画上映	毎第2土曜日	11	267
こども映画会「ながぐつをはいたねこ」他		毎第4土曜日	12	236
おはなし会	絵本の読み聞かせ等	毎水曜日	43	412
親子できくおはなし会	すばなし、読み聞かせ等	7・8・11・3月	8	186
夏休み工作教室	講師: 森山寛幸	8月24・25日	2	61
おりがみ教室	講師: 森山寛幸	12/17, 2/18	2	44

● 大宮西部図書館

古典文学講座「奥の細道」	講師: 桑原博史	10/1～10/29	4	370
近代文学講座「志賀直哉」	講師: 市毛勝雄	1/25～2/15	4	403
無声映画鑑賞会「浮草物語」	弁士: 澤登翠	10月16日	1	99
映写会	アニメ、劇映画	毎月1回	12	275
おはなし会	絵本の読み聞かせ、手遊び		おはなし会合計	
*おなはし会	ひとりでお話を聞ける子向け	毎水曜日	63	1,119
*小さい子のためのおはなし会	2～3歳程度の子と保護者向け	毎第2水曜日		
*赤ちゃんのためのおはなし会	0～2歳程度の子と保護者向け	毎第4水曜日		
あかちゃんと楽しむわらべうた	講師: 谷岡章子	4月22日	1	26
としょかんたんけんツアー	職員による図書館案内	4月22日	1	15
親子できくおはなし会	すばなしを中心としたおはなし会。大宮おはなし箱と共催。	8/5,3/29	2	129
工作教室「びよーんびよーんをつくろう」	空のペットボトルを利用した工作	8月11日	1	35
親子講座「親子で楽しむわらべうた」	講師: 森島暎子	9/8～9/29	4	253
あかちゃんといっしょに「わらべうた」	講師: 森島暎子	11月2日	1	64
秋のおりがみ教室	講師: 鈴木尚美	11月3日	1	35
秋のおはなし会	すばなしを中心としたおはなし会。おはなしポ	11月5日	1	60
飯野和好(絵本作家) 講演会	講師: 飯野和好	11月6日	1	86
おりがみ教室「さんたさんにへんし〜ん」	サンタクローズのぼうし、ブーツをつくる	12月22日	1	22

事業名	内容・講師	実施期間	延回数	延人数
-----	-------	------	-----	-----

● 大宮西部図書館三橋分館

おはなし会	絵本の読み聞かせ	毎木曜日	46	849
-------	----------	------	----	-----

● 大宮東図書館

折り紙教室	講師:初音みね子	7/2,12/11,2/25	3	75
えほんの会	絵本の読み聞かせ	毎第2・4木曜日	23	444
歴史講座「山内一豊と千代女」	講師:森山達夫	3/10・17・24・31	4	110
夏休み子ども講座	とぶ!とぶ!輪ゴムてっぽう	8月18日	1	20

● 春野図書館

映画上映会	主にアニメ映画を上映	4月～3月	12	466
親子できくおはなしのへや	読み聞かせ・紙芝居等	毎第1木曜日	12	612
おはなし会	おはなし・読み聞かせ等	4月～3月	15	325
子ども工作教室	工作作品の製作	7/27,8/3	3	121
手作りバツタ教室	シュロの葉で作るバツタ	8月24日	2	83
冬休み人形劇公演	手作り人形劇の上演	12月25日	1	56

● 七里図書館

児童文化講座	わらべうたであそぼ!!	10/13・20	2	43
おはなし会(夏・冬・春休み)	「アナンシと五」ほか	7/29・12/21・3/28	3	145
映写会	「かわいいどうぶつのおやこ」ほか	8/4・3/30	2	155
工作教室	「牛乳パックで動くおもちゃを作ろう!」ほか	8/11・12/27	2	47
おはなし会	絵本の読み聞かせ・手遊び	4月～3月	27	519

● 宮原図書館

映写会	アニメ等の上映	第4土曜日他	7	242
おはなし会	おはなし・本の読み聞かせ	毎第3木曜日	22	395
親子できくおはなし会	おはなし・本の読み聞かせ	7/28,12/22,3/30	6	104
工作教室	リサイクルおもちゃをうかせてあそぼう	8月4日	1	37
おりがみ教室	動かして遊べるおりがみ 講師:初音みね子	3月29日	1	21

● 馬宮図書館

映画会	一般・子ども向け映画の上映	6月23日等	7	417
おはなしスクランブル	おはなし・本の読み聞かせ	4月20日等	6	100
文学講座	文学教室「富沢賢治の文学と宗教」	3/23・30	2	58
手作り講座	おはなしおばさんの手づくりおもちゃでおはなし会	11月30日	1	44
児童文化講座	まみやKID'Sカルチャースクール	8月4日	1	38
親子工作教室	「身近な材料でおもちゃを作ろう」など	12/17,3/18	2	39

事業名	内容・講師	実施期間	延回数	延人数
-----	-------	------	-----	-----

● 桜木図書館

夏休みおはなし会	すばなし・絵本の読み聞かせ	8/3	1	20
おりがみ教室	クリスマスツリー・はし入れ・サカナ	12/11	1	23
桜木図書館ビジネス講座	講師:野長瀬裕二	2/18,3/4・18	3	25
文学講座「夏目漱石と日清・日露戦争」	講師:喜多迅鷹	3/15	1	60
春のおはなし会	すばなし・パネルシアター	3/23	1	6
おりがみ教室	新聞紙で作るぼうし・紙でつぼう・火山ほか	3/28	1	23

● 与野図書館

こども映画会	アニメ映画の上映	毎第2土曜日	14	485
おはなしこども会	すばなし、絵本・紙芝居の読み聞かせ	毎第2・4水曜日	21	428
赤ちゃん絵本を楽しむ会	パネルシアター、絵本、わらべうた	月1回	11	207
夏休みこども工作教室	牛乳パックでつくるべんりなこもの入れ	7月27日	1	23
クリスマスこども会	手品、腹話術、ブラックパネルシアター	12月17日	1	80
親子で楽しむおはなしの世界	すばなし、絵本、パネルシアター	4/16,7/16,1/28	3	68
おはなしこどもボランティア講座	講師:大井むつみ	11/10・17	2	58

● 与野図書館南分館

えほんの会	絵本、紙芝居の読み聞かせ	毎第3水曜日	12	146
夏休み親子科学教室	望遠鏡・プラスチックの工作	7月30日	1	19

● 与野図書館西分館

朗読ライブ・ザ・西分館	文学作品の鑑賞	毎月1回	12	100
紙芝居ひろば	紙芝居の読み聞かせ	毎月1回	11	136
わらっこ	わらべうたとおはなし会	毎月1回	7	159
クリスマスおはなし会	すばなし、紙芝居	年1回	1	18

● 岩槻図書館

ちいさなおはなし会(ボランティア)	おはなし・絵本の読み聞かせ	毎第3木曜日	12	129
小さい子向けおはなし会	絵本の読み聞かせ・手遊び	毎第2・4金曜日	22	1,080

● 岩槻駅東口図書館

夏休みおたのしみ会	リサイクル工作「紙すき」	8月5日	2	42
-----------	--------------	------	---	----

● 岩槻東部図書館

おはなし会(8月を除く)	絵本の読み聞かせ・紙芝居・童謡	第3木曜日	11	468
--------------	-----------------	-------	----	-----

③ 17年度の主な刊行物

刊行物名	内容	対象	部数	発行
------	----	----	----	----

さいたま市図書館

さいたま市図書館要覧 平成17年度	さいたま市図書館概要と状況	一般	1500	年1
さいたま市図書館利用案内	さいたま市図書館の利用案内	一般	25000	年1
ブックファイル 2005	新規採用職員用の本の案内	新職員	500	年1

北浦和図書館

しみんのとしょかん(図書館だより)	本と図書館の案内	一般	2000	年4
利用案内	北浦和図書館の利用案内	一般	2000	年1
子どもと本	本の案内と読書への誘い	新入児童保護者	13150	年1
こども版 としょかん要覧	児童向き北浦和図書館の概要	児童	600	年1
おもしろ本ランドリスト	本の紹介・案内	一般	300	年1

北浦和図書館東高砂分館

こども版 としょかん要覧	児童向き東高砂分館の概要	児童	200	年1
らいぶらりいガイド	カレンダーと本の案内	一般	180	月1
らいぶらりいガイド こども版	カレンダーと児童書の案内	児童	50	月1

南浦和図書館

本は王さましんぶん	テーマ別のおすすめ本紹介	小学生	1100	年3
本は王さま通信	おすすめ本の紹介	中高生	2300	年4
こども版としょかん要覧	児童向き南浦和図書館の概要	児童	50	年1

東浦和図書館

利用案内	東浦和図書館の利用案内	一般	2500	随時
こども版 としょかん要覧	児童向き東浦和図書館の概要	児童	200	年1
ブックガイド	テーマ別本の案内	一般	500	年2
本は王さま 2004	児童担当司書が選んだ児童書案内	一般・児童	3000	年1
講演会向けブックリスト	講演会に関する本の案内	一般・児童	1000	年2
新着リスト	東浦和図書館所蔵の新着資料リスト	一般	60	年12

刊行物名	内容	対象	部数	発行
------	----	----	----	----

大宮図書館

としょかんのこども室にみんなあつまれ	児童向け大宮図書館の利用案内	児童	1000	年1
ふしぎなポケット	児童向け広報紙	児童	870	年11
図書館カレンダー	年間休館日カレンダー	一般	62400	年1
新刊案内	新刊本の案内	一般	20	毎週
カセット・CD目録	平成16年度収集分	視覚障害者	100	年1
フィルム機材等目録	2005年度版	団体	600	年1

大宮西部図書館

大宮西部図書館カレンダー	休館日と文化事業のお知らせ	一般	800	年12
--------------	---------------	----	-----	-----

大宮西部図書館三橋分館

利用案内	三橋分館の利用案内	一般、児童	1000	年1
------	-----------	-------	------	----

春野図書館

新着図書案内	新刊本の案内	一般・児童	50	毎週
--------	--------	-------	----	----

桜木図書館

利用案内	桜木図書館の利用案内	一般	4000	年1
------	------------	----	------	----

与野図書館

利用案内	与野図書館の利用案内	一般	5,000	年1
やかまし村つうしん	本の紹介・リスト	幼児・小学生	900	年6

与野図書館 南分館

利用案内	与野図書館南分館の利用案内	一般	2,000	年1
------	---------------	----	-------	----

与野図書館 西分館

利用案内	与野図書館西分館の利用案内	一般	2,000	年1
------	---------------	----	-------	----

岩槻図書館・岩槻駅東口図書館・岩槻東部図書館（3館で作成）

図書館カレンダー	年間休館日カレンダー・利用案内	一般	13,000	年2
図書館実績報告書(平成16年度)	旧岩槻市図書館概要と状況	一般	50	年1

3 17年度統計

① 統計指標

	15年度	16年度	17年度
さいたま市の面積	168.33 km ²	←	217.49 km ²
さいたま市の人口	1,061,580人	1,069,039人	1,188,883人
市民一人当たり貸出数	7.1点	7.0点	7.3点
市民一人当たり資料数	2.4点	2.5点	2.6点
市民一人当たり資料費	427.7円	403.9円	289.3円
資料回転率	3.0点	2.8点	2.8点
登録率	20.7%	20.2%	13.8%

※16年度、17年度の資料費は、新館開館準備分を含む

② 利用統計

ア 登録者数

●実登録者数

(登録者中、年度内に1回以上利用した人)

図書館名	15年度	16年度	17年度
北浦和図書館	111,085	215,774	163,789
しらさぎ号			
東高砂分館			
南浦和図書館			
東浦和図書館			
大宮図書館	85,082		
大宮西部図書館			
ほたる号			
三橋分館			
大宮東図書館			
春野図書館			
七里図書館			
宮原図書館	23,970		
馬宮図書館			
与野図書館			
南分館	/		
西分館			
桜木図書館			
岩槻図書館			
岩槻駅東口図書館			
岩槻東部図書館			
桜図書館			
計	220,137		

●新規登録者数

(年度内に初めて登録した人)

	さいたま市全体		
	児童	一般	計
15年度	21,764	67,155	88,919
16年度	20,137	62,231	82,368
17年度	14,521	36,493	51,014

イ 個人貸出数

(単位:点)

図書館名	17年度					貸出合計	16年度	15年度
	(一般書)	(児童書)	図書計	雑誌	視聴覚資料		貸出合計	貸出合計
北浦和図書館	441,408	229,682	671,090	29,907	106,152	807,149	821,044	869,911
しらさぎ号	25,102	30,353	55,455	-	-	55,455	103,029	131,449
東高砂分館	325,895	92,127	418,022	21,062	45,463	484,547	484,228	503,589
南浦和図書館	514,413	282,466	796,879	43,734	139,915	980,528	1,000,613	1,028,146
東浦和図書館	629,264	392,865	1,022,129	67,794	197,362	1,287,285	1,337,647	1,408,560
大宮図書館	211,835	98,335	310,170	24,546	34,184	368,900	361,682	382,531
大宮西部図書館	374,019	216,021	590,040	26,597	41,983	658,620	666,529	731,030
ほたる号	14,332	13,718	28,050	31	-	28,081	30,272	27,632
三橋分館	44,426	46,925	91,351	7,066	1,544	99,961	95,186	100,942
大宮東図書館	224,802	137,489	362,291	21,986	24,530	408,807	373,185	379,706
春野図書館	200,697	136,223	336,920	12,147	41,211	390,278	369,545	377,720
七里図書館	145,689	90,302	235,991	13,597	23,301	272,889	273,134	261,736
宮原図書館	201,086	152,628	353,714	13,647	14,343	381,704	376,148	390,370
馬宮図書館	193,213	99,663	292,876	15,285	24,498	332,659	356,961	361,829
与野図書館	237,187	126,645	363,832	16,939	39,021	419,792	378,724	389,075
南分館	58,800	39,640	98,440	4,387	10,914	113,741	123,241	123,412
西分館	44,304	18,339	62,643	2,003	7,965	72,611	81,457	88,671
桜木図書館	177,357	70,989	248,346	11,540	25,655	285,541	209,055	/
岩槻図書館	92,708	37,637	130,345	6,716	23,678	160,739	173,816	
こだま号	3,490	5,158	8,648	3	-	8,651	14,966	
岩槻駅東口図書館	107,551	46,401	153,952	14,112	-	168,064	159,368	
岩槻東部図書館	121,064	57,675	178,739	9,326	28,460	216,525	264,385	
桜図書館	298,963	197,367	496,330	13,125	179,456	688,911		
合計	4,687,605	2,618,648	7,306,253	375,550	1,009,635	8,691,438	8,054,215	

※視聴覚ライブラリーの貸出数はここに含まない
 ※大宮西部図書館の貸出数には配本所を含む
 ※桜木図書館は16年7月開館
 ※岩槻、岩槻駅東口、岩槻東部図書館は17年4月合併
 ※桜図書館は17年7月開館

ウ 団体貸出数

(単位:点)

図書館名	団体貸出			
	15年度	16年度	17年度	
北浦和図書館	17,033	18,324	10,965	
しらさぎ号	-	-	-	
東高砂分館	3,795	4,716	4,537	
南浦和図書館	8,600	9,534	8,785	
東浦和図書館	12,483	12,476	11,809	
大宮図書館	5,697	3,816	4,923	
大宮西部図書館	82,656	80,542	73,441	
ほたる号	-	-	-	
三橋分館	-	-	-	
大宮東図書館	-	-	546	
春野図書館	-	-	1,889	
七里図書館	-	-	-	
宮原図書館	-	-	-	
馬宮図書館	-	-	-	
与野図書館	3,733	4,737	5,296	
南分館	719	619	449	
西分館	421	409	342	
桜木図書館	/	-	-	
岩槻図書館		3,342	2,665	
こだま号		-	-	
岩槻駅東口図書館		-	19	
岩槻東部図書館		33	138	
桜図書館		-	3,874	
合計		135,137	138,548	129,678

エ 利用人数

(単位:人)

貸出利用人数		
15年度	16年度	17年度
224,146	211,418	215,113
25,071	19,731	11,795
137,183	131,685	135,847
231,842	224,541	224,257
331,067	313,231	306,958
106,611	101,326	113,434
154,856	144,538	154,667
4,686	5,244	5,922
24,415	23,785	25,642
89,013	87,777	99,992
77,160	75,520	84,056
56,825	58,461	63,115
82,627	76,346	84,638
80,389	79,532	80,412
100,994	97,537	111,393
29,254	29,632	29,695
21,648	20,200	19,586
/	56,365	83,539
	-	43,164
	-	1,981
	-	55,242
	-	57,701
	-	179,517
1,777,787	1,756,869	2,187,666

③ 所蔵資料数

(単位:点)

図書館名	17年度						16年度	15年度
	一般書 (郷土資料含)	児童書 (紙芝居含)	図書資料 計	視聴覚資 料計	総計	雑誌 タイトル数	総計	総計
北浦和図書館	249,867	83,526	333,393	12,323	345,716	233	340,397	335,458
しらさぎ号	(北浦和図書館に含む)							
東高砂分館	123,470	34,463	157,933	6,124	164,057	114	164,294	160,974
南浦和図書館	119,724	54,292	174,016	13,101	187,117	230	178,341	176,276
東浦和図書館	175,722	82,028	257,750	20,532	278,282	296	245,961	241,665
大宮図書館	200,166	72,325	272,491	12,246	284,737	250	275,269	272,190
大宮西部図書館	345,833	263,455	609,288	10,835	620,123	201	607,683	600,796
ほたる号	(大宮西部図書館に含む)							
三橋分館	19,249	19,377	38,626	639	39,265	51	35,623	35,563
大宮東図書館	63,674	33,093	96,767	3,726	100,493	90	94,880	91,738
春野図書館	86,245	39,573	125,818	6,096	131,914	86	129,327	122,187
七里図書館	55,136	32,768	87,904	3,376	91,280	81	85,079	84,950
宮原図書館	52,836	33,360	86,196	2,346	88,542	86	81,190	74,656
馬宮図書館	62,167	24,669	86,836	3,456	90,292	102	84,763	76,094
与野図書館	112,968	45,382	158,350	6,076	164,426	106	156,708	151,017
南分館	49,189	18,464	67,653	2,082	69,735	36	66,484	64,971
西分館	33,905	16,693	50,598	2,402	53,000	27	50,348	47,682
桜木図書館	45,544	16,951	62,495	2,267	64,762	108	55,866	
岩槻図書館	86,056	35,419	121,475	4,521	125,996	80	117,856	
こだま号	(岩槻図書館に含む)							29,616
岩槻駅東口図書館	41,366	15,590	56,956	926	57,882	134	56,826	
岩槻東部図書館	29,390	14,419	43,809	3,755	47,564	74	52,183	
桜図書館	88,405	34,265	122,670	14,633	137,303	226		
計	2,040,912	970,112	3,011,024	131,462	3,142,486	2,611	2,908,694	2,536,217

※大宮西部図書館の所蔵数には配本所を含む

※視聴覚資料数には、視聴覚ライブラリーの所蔵資料を含まない

※桜木図書館は平成16年7月開館

※岩槻図書館、岩槻駅東口図書館、岩槻東部図書館は平成17年4月合併

※桜図書館は平成17年7月開館

④ 広域利用統計 (平成17年度)

● さいたま市民が他市町の図書館を利用した数

	登録者(人)	貸出数(点)	利用者(人)
上尾	139	14,895	3,660
伊奈	21	1,725	678
川口	243	27,864	7,772
戸田	444	36,088	10,041
蕨	69	3,764	1,200
計	916	84,336	23,351

● 他市町民がさいたま市の図書館を利用した数

	登録者(人)	貸出数(点)	利用者(人)
上尾	937	133,950	34,634
伊奈	116	7,982	2,050
川口	1,142	101,440	22,394
戸田	98	3,831	3,528
蕨	106	5,341	1,395
計	2,399	252,544	64,001

⑤ 予約・参考調査・複写

図書館名	予 約 (件)			調 査 件 数 (件)			複 写 枚 数 (枚)		
	15年度	16年度	17年度	15年度	16年度	17年度	15年度	16年度	17年度
北浦和図書館	46,295	44,850	42,702	10,772	7,088	6,274	53,560	48,666	41,393
東高砂分館	27,721	28,512	25,598	4,964	4,428	3,125	10,170	8,378	9,777
南浦和図書館	37,066	36,350	33,099	8,146	8,227	5,800	18,733	17,343	14,889
東浦和図書館	40,427	40,345	34,940	7,997	8,728	4,585	37,858	30,530	27,395
大宮図書館	18,080	17,182	18,121	6,814	4,730	2,632	54,761	56,801	41,611
大宮西部図書館	28,926	28,371	26,892	5,071	5,696	4,478	33,702	31,645	27,146
三橋分館	4,510	5,084	4,966	174	261	470	1,343	1,595	1,828
大宮東図書館	15,958	16,021	17,495	317	81	812	7,874	5,556	5,921
春野図書館	10,622	11,369	13,185	1,160	979	330	5,804	4,966	5,244
七里図書館	9,534	11,376	11,944	503	235	177	4,238	4,707	4,001
宮原図書館	12,332	12,839	14,201	318	62	181	6,930	6,565	6,074
馬宮図書館	10,076	11,672	9,789	110	89	101	6,155	6,740	6,030
与野図書館	15,398	16,286	22,507	2,176	3,166	2,714	18,792	15,597	15,732
南分館	3,543	3,755	4,967	1,130	906	1,889	4,873	3,349	3,747
西分館	2,266	2,652	3,187	1,564	1,321	608	2,080	1,718	1,717
桜木図書館		7,943	13,523		-	660		7,139	9,716
岩槻図書館		4,684	5,004		3,334	1,785		7,574	10,725
岩槻駅東口図書館		7,866	8,445		1,092	687		5,078	5,323
岩槻東部図書館		9,418	7,864		590	181		2,795	3,301
桜図書館			15,656			2,369			1,740
計	282,754	316,575	334,085	51,216	51,013	39,858	266,873	266,742	243,310
web-opac予約			273,883						
総 合 計	282,754	316,575	607,968	51,216	51,013	39,858	266,873	266,742	243,310

※大宮西部図書館は配本所、移動図書館ほたる号の数を含む
 ※北浦和図書館は、移動図書館しらさぎ号の数を含む
 ※岩槻図書館は、移動図書館こだま号の数を含む
 ※桜木図書館は平成16年7月開館
 ※岩槻図書館、岩槻駅東口図書館、岩槻東部図書館は平成17年4月合併
 ※桜図書館は平成17年7月開館
 ※web-opac予約: インターネット予約のこと

⑥ 移動図書館・配本所統計(17年度)

ア 移動図書館処理場所別統計

しらすぎ号

場所	貸出数(冊)				利用者数(人)	巡回数
	一般	児童	計	1回平均		
白 銀 第 一 公 園	551	88	639	128	131	5
神 田 会 館	442	70	512	102	109	5
新 開 小 学 校	349	1,096	1,445	289	424	5
井 沼 方 公 園	1,604	2,143	3,747	163	832	23
栄 和 小 学 校	1,080	1,540	2,620	437	631	6
武 蔵 浦 和	3,666	6,159	9,825	468	2,019	21
田 島 団 地	7,740	6,362	14,102	672	3,374	21
大 久 保 浄 水 場	391	116	507	85	85	6
大 久 保 郵 便 局	227	68	295	49	60	6
山 久 保	158	271	429	72	81	6
大 久 保 団 地	445	149	594	99	142	6
別 所 ハ イ ツ	1,370	1,941	3,311	158	589	21
鹿 手 袋 会 館	1,953	2,790	4,743	226	811	21
美 園 公 民 館	400	249	649	31	135	21
大 門 坂 下 公 園	462	1,364	1,826	87	379	21
土 合 公 民 館	1,274	1,874	3,148	525	565	6
西 浦 和 公 民 館	2,383	2,512	4,895	213	920	23
田 島 小 学 校	607	1,561	2,168	361	508	6
計	25,102	30,353	55,455	242	11,795	229

ほたる号

場所	貸出数(冊)				利用者数(人)	巡回数
	一般	児童	計	1回平均		
東大宮築地公園	617	1,333	1,950	93	316	21
峰岸自治会館	479	448	927	55	176	17
コンフォール本郷	1,248	428	1,676	93	360	18
砂 団 地	1,481	1,744	3,225	170	727	19
藁 田 島 公 園	2,284	1,791	4,075	194	873	21
馬 宮 市 営 団 地	734	52	786	46	141	17
中 川 自 治 会 館	1,167	1,627	2,794	133	550	21
東 新 井 団 地	2,852	975	3,827	166	780	23
三 橋 4 丁 目 自 治 会 館	809	1,203	2,012	118	309	17
宮 原 1 丁 目 自 治 会 館	1,527	3,516	5,043	280	1,294	18
平 和 台 公 園	1,165	601	1,766	80	396	22
計	14,363	13,718	28,081	131	5,922	214

こだま号

場所	貸出数(冊)				利用者数(人)	巡回数
	一般	児童	計	1回平均		
小林住宅	547	241	788	38	161	21
城北小学校	100	148	248	14	80	18
慈恩寺観音境内	355	55	410	22	83	19
東急岩槻自治会館	143	16	159	8	46	21
東海自治会館	181	62	243	11	41	23
河合小学校	318	794	1,112	56	325	20
浮谷市営住宅	111	21	132	6	40	21
加倉団地	235	149	384	17	74	23
和土小学校	37	190	227	10	57	23
東都いわつき団地	362	64	426	19	70	23
和土住宅	181	104	285	12	60	23
南部公民館	66	137	203	10	29	21
釣上新田南自治会館	77	105	182	10	34	19
城南住宅	125	395	520	27	81	19
新和小学校	175	619	794	38	203	21
川通小学校	93	307	400	18	88	22
農協川通支店	113	119	232	11	55	22
大戸自治会館	96	105	201	9	51	23
エクレール岩槻	83	182	265	13	58	20
柏崎小学校	49	720	769	35	176	22
城南小学校	46	625	671	29	169	23
計	3,493	5,158	8,651	19	1,981	447

イ 配本所統計

【配本所利用統計】(17年度)

	貸出数(冊)				登録者数(人)		
	一般書	児童書	計	一回平均	一般	児童	計
片柳	1,004	409	1,413	19.4	50	24	74
大砂土	4,975	4,006	8,981	97.6	223	150	373
植竹	4,730	3,881	8,611	95.7	214	130	344
上小	1,198	1,945	3,143	33.8	63	76	139
植水	1,762	161	1,923	20.9	68	13	81
指扇	2,354	1,672	4,026	43.8	134	49	183
三橋南	2,039	3,299	5,338	58.7	104	106	210
計	18,062	15,373	33,435	53.7	856	548	1,404

⑦ 障害者奉仕

テープ等の所蔵数と利用数

●北浦和図書館	所蔵数		郵送貸出数	
	タイトル数	巻数	タイトル数	巻数
テープ図書	808	3,318	867	5,431
テープ雑誌	1	23	536	1,209
定期刊行テープ	3	145	4,090	4,279
音楽テープ・CD	-	-	345	345
点字図書	54	139	0	0
デジター図書	9	9	17	17
計	875	3,634	5,855	11,281
対面朗読	2人 84回(116時間 50分)			

*音楽テープ・CDは一般貸出用と共用

●桜図書館	所蔵数		郵送貸出数	
	タイトル数	巻数	タイトル数	巻数
点字図書	2	74	-	-

●大宮図書館	所蔵数		郵送貸出数		直接貸出数	
	タイトル数	巻数	タイトル数	巻数	タイトル数	巻数
音訳テープ・CD	2,598	4,470	242	495	216	642

市報さいたまテープ版 送付人数: 146人 1回(4月1日号)

●与野図書館	所蔵数		郵送貸出数	
	タイトル数	巻数	タイトル数	巻数
テープ図書	20	61	-	-
点字図書	82	91	-	-
定期刊行テープ	-	-	8	584

●岩槻図書館	所蔵数		郵送貸出数	
	タイトル数	巻数	タイトル数	巻数
定期刊行テープ	-	-	4	266

⑧ 児童奉仕

保育園・幼稚園等との連携

	保育園訪問	保育園招待	幼稚園訪問	その他
北浦和図書館	5回 574人	2回 62人	-	-
東高砂分館	4回 389人	2回 101人	-	12回 360人
南浦和図書館	7回 824人	-	-	-
東浦和図書館	3回 369人	4回 146人	-	-
桜図書館	6回 714人	3回 165人	-	1回 90人

学校との連携

	学校訪問	学校招待	職場体験	調べ学習
北浦和図書館	-	15回 862人	10回 37人	12回 36人
東高砂分館	3回 352人	-	5回 17人	-
南浦和図書館	8回 613人	1回 40人	6回 25人	3回 84人
桜図書館	-	3回 303人	2回 7人	-
東浦和図書館	27回 1,733人	12回 650人	5回 15人	6回 38人
大宮図書館	1回 103人	-	14回 54人	2回 38冊
大宮西部図書館	-	7回 280人	7回 29人	9回 527人
三橋分館	-	-	2回 6人	2回 24人
大宮東図書館	-	-	4回 6人	-
春野図書館	-	-	5回 14人	-
宮原図書館	5回 158人	-	5回 15人	1回 20人
七里図書館	-	-	5回 14人	-
馬宮図書館	-	-	3回 10人	2回 70人
与野図書館	-	6回 289人	7回 24人	-
南分館	-	-	3回 6人	-
西分館	-	-	4回 7人	-
岩槻図書館	-	1回 137人	1回 5人	2回 30人
岩槻駅東口図書館	-	-	-	1回 11人

ブックスタート事業への協力 (H17.4~H18.3) 主管課：子育て支援課

各区保健センターを会場に、図書館司書、各区役所支援課、ボランティアが協力して、絵本を介した赤ちゃんと保護者のコミュニケーションを奨める事業。平成15年より開始。

	担当区	参加回数(実施回数)	配布数 ※1 (参加組数)
馬宮図書館 大宮西部図書館 三橋分館	西区	23回	298
大宮西部図書館 宮原図書館	北区	23回	666
大宮図書館 桜木図書館	大宮区	23回	344
大宮東図書館 春野図書館 七里図書館	見沼区	23回	535
与野図書館 南分館 西分館	中央区	23回	520
桜図書館	桜区	23回	330
北浦和図書館 東高砂分館	浦和区	23回	321
南浦和図書館	南区	23回	861
東浦和図書館	緑区	23回	541
岩槻図書館 岩槻駅東口図書館 岩槻東部図書館	岩槻区	14回※2	128
担当館が交代で参加		子育てセンターうらわ (6回)	588
		子育てセンターおおみや (6回)	
図書館該当せず		保育園配布	304
計			5,436

(数値は全て 子育て支援課の集計による)

※1 ブックスタートセットの配布数

※2 岩槻区は9月より実施

⑨ 文化施設利用状況

	会議室・集会室		視聴覚ホール		展示ホール・ギャラリー	
	回	人	回	人	回	人
大宮図書館	110	1,555	12	1,109	52	39,668
	166	2,022				
大宮西部図書館	42	1,531	2	196	8	1,963
大宮東図書館	21	179	-	-	-	-
春野図書館	40	1,055	-	-	-	-
与野図書館	-	-	559	9,129	-	-
南分館	141	1,716	-	-	-	-

*大宮図書館は会議室が2室、大宮図書館と大宮西部図書館の回数は団体数。

4 図書館協議会

① 図書館協議会開催記録

	時間・場所	議題
7月28日	午後2時～ 桜区役所 4階会議室	平成16年度事業及び平成17年度予算について さいたま市図書館条例、施行規則の一部改正について インターネットによる予約等サービスの開始について さいたま市図書館整備計画検討委員会について他
11月16日	午前11時～ 第3岡昭ビル3階 第2会議室	任命書交付式
1月18日	午前10時～ 第3岡昭ビル3階 第2会議室	さいたま市中央図書館整備基本計画(素案)について 片柳図書館の開館について

② さいたま市図書館協議会委員名簿 第3期 (平成17年11月1日～)

委員：15名 (うち3名が公募)

氏名	備考
長谷川 和久 (はせがわ かずひさ)	さいたま市議会議員
江村 恵子 (えむら けいこ)	さいたま市小学校校長会代表
佐藤 満也 (さとう みつや)	さいたま市中学校校長会代表
齋藤 清幸 (さいとう きよゆき)	さいたま市立高等学校校長会代表
長岡 綾子 (ながおか あやこ)	浦和よい本を読む運動推進員会会員
吉野 喜八 (よしの きはち)	さいたま市PTA協議会会長
小林 昭子 (こばやし あきこ)	大宮子ども文庫の会会長
阿部 理法子 (あべ りほこ)	埼玉県PTA連合会元役員
○ 轡田 隆史 (くつわだ たかふみ)	ジャーナリスト 元朝日新聞論説委員
佐々木 美津子 (ささき みつこ)	朗読ボランティアグループ木曜会会員
◎ 星野 和央 (ほしの かずお)	さきたま出版会役員
岩本 美紀子 (いのもと みきこ)	朗読ボランティアグループひびきの会講師
棟方 康子 (むなかた やすこ)	公募
水上 綾子 (みずがみ あやこ)	公募
阿部 巖 (あべ いわお)	公募

◎委員長 ○副委員長

5 視聴覚ライブラリー

① 視聴覚ライブラリー利用案内

貸出点数	映画フィルム、録音・録画資料	1回6点以内
	映写機及び付属品	1回1式
貸出期間	5日以内	
休館日	北浦和	月曜(祝日を除く)、祝日の翌日・月末(土・日を除く)、特別整理期間、年末年始
	大宮	
	与野	
	岩槻	
利用時間	北浦和	午前10時～午後6時
	岩槻	
	大宮	午前9時～午後5時
	与野	

② 視聴覚ライブラリー主催事業

事業名	月日	参加者数	主催
16ミリ映写機技術講習会	6月18・19日	30	大宮視聴覚ライブラリー
	7月16・17日	32	大宮視聴覚ライブラリー
16ミリ映写機操作練習会	12月4日	4	岩槻視聴覚ライブラリー
	12月10日	2	与野視聴覚ライブラリー
	12月27日	14	大宮視聴覚ライブラリー
	1月21日	11	北浦和視聴覚ライブラリー

*映画会は図書館の集会行事のページをごらんください。

③ 視聴覚ライブラリー所蔵資料数

	16ミリフィルム	ビデオテープ	CD	LD	DVD	計
北浦和	334	413	-	170	5	922
大宮	809	365	24	-	-	1,198
与野	44	-	-	-	-	44
岩槻	286	329	-	-	1	616
計	1,473	1,107	24	170	6	2,780

④ 視聴覚ライブラリー利用統計

利用団体数

	官公署	学校関係					社会教育関係						自治会	保育園	その他	計
		幼稚園	小学校	中学校	高校	その他	子供会	婦人会	PTA	老人会	公民館	その他				
北浦和	22	8	2	4	1	0	2	0	0	6	16	1	6	23	1	92
大宮	15	11	7	2	2	14	17	0	0	6	21	20	15	35	11	176
与野	3	1	0	0	0	0	1	0	0	4	2	6	1	7	0	25
岩槻	0	4	5	1	0	0	0	0	0	0	2	0	1	5	4	22
計	40	24	14	7	3	14	20	0	0	16	41	27	23	70	16	315

映写機（スライド・OHP含む）利用数

	官公署	学校関係					社会教育関係						自治会	保育園	その他	計
		幼稚園	小学校	中学校	高校	その他	子供会	婦人会	PTA	老人会	公民館	その他				
北浦和	9	5	2	0	1	0	2	0	0	0	0	1	3	20	1	44
大宮	14	18	1	0	1	11	8	0	0	3	2	15	8	17	6	104
与野	2	1	0	0	0	0	1	0	0	2	0	6	1	4	0	17
岩槻	0	2	2	0	0	0	0	0	0	0	0	0	1	5	4	14
計	25	26	5	0	2	11	11	0	0	5	2	22	13	46	11	179

16ミリフィルム利用本数

	官公署	学校関係					社会教育関係						自治会	保育園	その他	計
		幼稚園	小学校	中学校	高校	その他	子供会	婦人会	PTA	老人会	公民館	その他				
北浦和	89	17	5	0	2	0	6	0	0	13	29	2	11	77	1	252
大宮	130	61	7	0	1	59	28	0	0	12	51	17	14	143	10	533
与野	2	2	0	0	0	0	2	0	0	4	3	8	0	19	0	40
岩槻	0	10	1	0	0	0	0	0	0	0	4	0	0	15	0	30
計	221	90	13	0	3	59	36	0	0	29	87	27	25	254	11	855

16ミリフィルム視聴者数

	官公署	学校関係					社会教育関係						自治会	保育園	その他	計
		幼稚園	小学校	中学校	高校	その他	子供会	婦人会	PTA	老人会	公民館	その他				
北浦和	2,571	1,079	412	0	161	0	1,680	0	0	105	647	111	456	2,118	61	9,401
大宮	2,885	4,574	72	0	2	881	751	0	0	441	1,005	472	432	5,046	426	16,987
与野	540	71	0	0	0	0	47	0	0	322	169	1,052	40	300	0	2,541
岩槻	0	676	185	0	0	0	0	0	0	0	100	0	0	435	0	1,396
計	5,996	6,400	669	0	163	881	2,478	0	0	868	1,921	1,635	928	7,899	487	30,325

ビデオ編集機利用数

	官公署	学校関係					社会教育関係						自治会	保育園	その他	計
		幼稚園	小学校	中学校	高校	その他	子供会	婦人会	PFA	老人会	公民館	その他				
北浦和	—	—	—	—	—	—	—	—	—	—	—	—	—	—	—	—
大宮	0	0	0	0	0	0	0	0	0	0	0	0	0	0	27	27
与野	—	—	—	—	—	—	—	—	—	—	—	—	—	—	—	—
岩槻	—	—	—	—	—	—	—	—	—	—	—	—	—	—	—	—
計	0	0	0	0	0	0	0	0	0	0	0	0	0	0	27	27

ビデオテープ利用数

	利用団体数				利用本数				視聴者数			
	官公署	学校関係	その他	計	官公署	学校関係	その他	計	官公署	学校関係	その他	計
北浦和	2	4	2	8	9	10	2	21	2,046	374	222	2,642
大宮	0	18	1	19	0	43	4	47	0	567	3	570
与野	—	—	—	—	—	—	—	—	—	—	—	—
岩槻	0	4	2	6	0	8	7	15	0	132	254	386
計	2	26	5	33	9	61	13	83	2,046	1,073	479	3,598

⑤ さいたま市視聴覚ライブラリー運営委員会

運営委員会開催記録

日	時間・会場	議題
5月30日	午後2時～ 大宮図書館	平成17年度の事業報告と決算について
11月16日	午前9時30分～ 市教育委員会	委嘱状の交付、正副委員長の選出
3月27日	午後2時～ 大宮図書館	平成18年度の事業計画と予算について

運営委員名簿（平成17年11月1日～平成19年10月31日）

氏 名	備 考
齋藤 一 男 (さいとう かずお)	さいたま市小学校校長会
吉田 盛 (よしだ さかる)	さいたま市中学校校長会
江口 厚 司 (えぐち あつし)	さいたま市教育研究会情報教育専門部会 副部長
吉野 喜 八 (よしの きはち)	さいたま市PTA協議会 理事
小峰 武 久 (こみね たけひさ)	さいたま市子ども会育成連絡協議会 会長
◎ 根本 源 清 (ねもと もときよ)	さいたま市図書館友の会 役員
水上 八十路 (みづかみ やそじ)	浦和映画サークル 代表
小野 晃 賢 (おの あきよし)	与野16ミリサークル 副会長
○ 西 川 巖 (にしかわ いわお)	大宮視聴覚教育連盟 会長
田口 ゆり子 (たぐち ゆりこ)	学識経験者
須賀 昇 (すか のぼる)	学識経験者
大木 繁 司 (おおき しげじ)	学識経験者

◎委員長 ○副委員長

6 その他

① 図書館コンピュータシステム

(平成 18 年 5 月 1 日現在)

構成機器	サーバー17台 NEC製 EXPRESS5800/120Rg-2(AP/評価/音声応答/レファレンス ホームページ) EXPRESS5800/140Rc-4(窓口/収書/館内・館外OPAC/ 統計・帳票/児童業務支援DB) EXPRESS5800/FW300a(ネットワーク関連) EXPRESS5800/110Re-1(運用管理) OS:MIRACLE LINUX STD VER2.1 DBMS:Oracle9i 業務用プリンタ 57台 携帯端末 85台 (内ICタグ専用8台)
使用ソフト	NEC LiCS-Web
端末数	業務用端末 205台 職員用情報端末 207台
自動貸出機	PSC 9台 (内ICタグ専用6台)
OPAC数	101台
専用回線	Sネット(スーパーワイドLAN 光ファイバー)

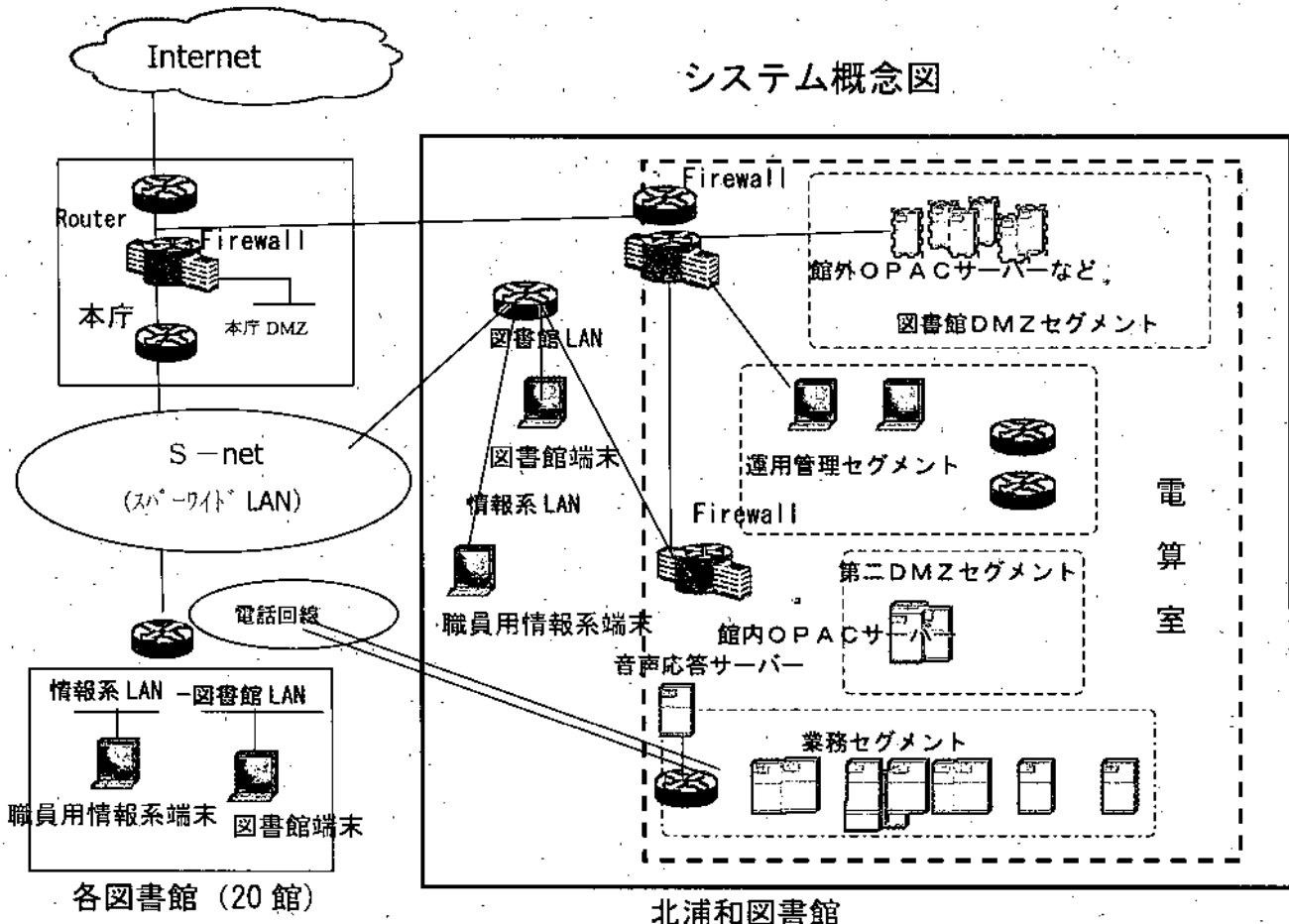

② 団体一覧

	内 容	会員数(人)	発 足 年
● 北浦和図書館			
図書館友の会北浦和支部	排架・修理等ボランティア	68	平成 5 年
木曜会	音訳ボランティア	60	昭和 50 年
文の会	古文書の会	—	平成 10 年
浦和映画サークル	上映ボランティア	5	平成 6 年
● 北浦和図書館東高砂分館			
図書館友の会東高砂支部	排架・修理等ボランティア	25	平成 5 年
● 南浦和図書館			
図書館友の会南浦和支部	排架等ボランティア	53	平成 5 年
おはなしボランティア	おやおはなし会の開催	13	平成 5 年
● 東浦和図書館			
図書館友の会東浦和支部	図書館活動への参加	41	平成 9 年
図書館友の会どんぐり	読み聞かせボランティア	5	平成 10 年
図書館友の会さくら草	布絵本製作ボランティア	10	平成 13 年
緑区子ども文化推進連絡会	子どもの読書の推進	12グループ	平成 15 年
● 桜図書館			
図書館友の会桜支部	排架等、図書館活動への参加	10	平成 17 年
おはなしの会「さくらんぼ」	おはなし会の開催	22	平成 17 年
● 大宮図書館			
大宮おはなし箱	おはなしボランティア	17	昭和 57 年
● 大宮西部図書館			
大宮子ども文庫の会	会員（文庫）の交流	10	平成 4 年
おはなしポケット	おはなしボランティア	5	平成 4 年
● 大宮東図書館			
おはなしばるーん	おはなしボランティア	2	
● 春野図書館			
りんごのき	本の読み聞かせ	17	平成 7 年
手づくり絵本の会	手づくり絵本の製作等	14	平成 16 年
● 宮原図書館			
ものいうなべ	本の読み聞かせ	10	平成 12 年
● 与野図書館			
ひびきの会	朗読ボランティア	—	
おはなしの家	おはなしボランティア	11	平成 10 年
与野 16 ミリサークル	映画上映	13	平成 元年
● 与野図書館南分館			
ゆかり会	読書グループ活動	30	昭和 57 年
● 与野図書館西分館			
ゆめのはこ	紙芝居ボランティア	6	平成 15 年
● 岩槻図書館			
けやきの会	朗読ボランティア	15	昭和 54 年
おはなしかご	おはなしボランティア	15	昭和 61 年
● 岩槻東部図書館			
ボランティアグループ チャチャチャ	おはなしボランティア	10	平成 9 年

① 18年度予算

(単位:千円)

	16年度	17年度	18年度
一般会計予算	358,300,000	363,465,000	361,718,000
教育費	36,482,443	38,501,935	37,989,579
社会教育費	6,623,042	7,893,905	7,381,836
図書館費	2,605,693	2,900,712	2,514,763
資料費	431,732	343,944	305,836
図書費	342,635	276,730	243,656

教育費のうち社会教育費の占める割合

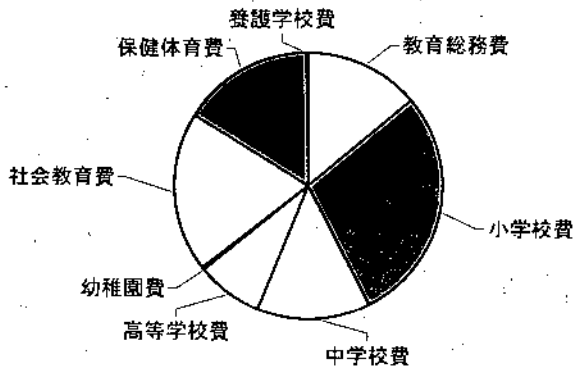

社会教育費のうち図書館費の占める割合

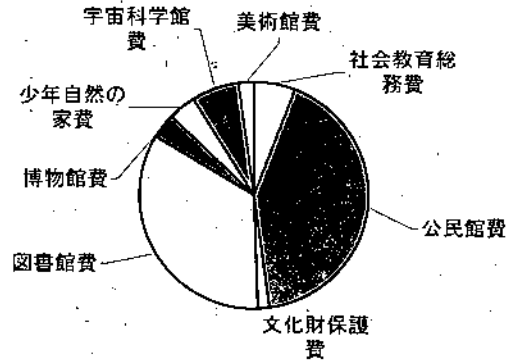

(単位:千円)

図書館名	図書購入費			視聴覚資料購入費 *3			その他の資料費			資料費合計		
	16年度	17年度	18年度	16年度	17年度	18年度	16年度	17年度	18年度	16年度	17年度	18年度
北浦和図書館*1	156,335	19,484	14,341	35,860	1,771	1,993	6,250	4,434	4,434	198,445	25,689	20,768
(仮称)中央図書館	—	—	69,000	—	—	5,000	—	—	0	—	—	74,000
東高砂分館	13,912	9,885	8,076	850	399	400	1,460	1,411	1,411	16,222	11,695	9,887
南浦和図書館	19,389	13,554	11,382	2,369	998	536	3,505	3,092	3,091	25,263	17,644	15,009
東浦和図書館	25,600	18,669	15,570	2,811	857	900	3,880	3,400	3,400	32,291	22,926	19,870
大宮図書館*2	12,821	80,198	7,500	2,617	13,276	1,385	5,427	4,978	4,260	20,865	98,452	13,145
大宮西部図書館	25,752	16,942	13,558	410	126	105	3,812	3,628	3,617	29,974	20,696	17,280
三橋分館	2,608	2,536	1,943	0	0	0	933	933	932	3,541	3,469	2,875
大宮東図書館	7,604	8,118	6,638	158	126	126	1,414	1,535	1,280	9,176	9,779	8,044
春野図書館	11,281	7,965	6,208	892	381	150	1,579	1,559	1,400	13,752	9,905	7,758
七里図書館	12,251	9,283	7,761	1,632	463	326	1,468	1,468	1,304	15,351	11,214	9,391
宮原図書館	13,540	9,650	7,749	418	139	152	1,523	1,441	1,431	15,481	11,230	9,332
馬宮図書館	12,805	9,028	7,527	1,333	602	519	1,523	1,522	1,522	15,661	11,152	9,568
桜木図書館	11,744	10,140	8,264	1,313	565	595	2,260	2,331	2,331	15,317	13,036	11,190
与野図書館	10,072	12,325	9,814	350	350	255	1,800	1,800	1,450	12,222	14,475	11,519
南分館	4,086	3,953	3,336	50	0	0	602	630	588	4,738	4,583	3,924
西分館	2,835	2,920	2,472	0	0	0	598	464	402	3,433	3,384	2,874
岩槻図書館	—	7,858	6,532	—	350	125	—	2,580	2,463	—	10,788	9,120
岩槻駅東口図書館	—	6,565	5,626	—	140	130	—	1,529	1,529	—	8,234	7,285
岩槻東部図書館	—	6,467	5,700	—	390	225	—	1,100	1,100	—	7,957	7,025
桜図書館	—	21,190	18,194	—	3,176	2,880	—	3,270	3,200	—	27,636	24,274
片柳図書館	—	—	6,465	—	—	3,704	—	—	1,529	—	—	11,698
計	342,635	276,730	243,656	51,063	24,109	19,506	38,034	43,105	42,674	431,732	343,944	305,836

*1 桜図書館の資料費を含む(16年度) *2 片柳図書館の資料費を含む(17年度) *3 視聴覚ライブラリーを含む

①さいたま市図書館条例

平成13年5月1日
条例第123号

改正 平成14年3月27日条例第21号 平成14年12月26日条例第67号
平成16年3月26日条例第18号 平成16年12月27日条例第63号
平成17年3月25日条例第53号 平成17年10月13日条例第202号
平成17年12月21日条例第214号

目次

- 第1章 総則（第1条—第4条）
- 第2章 図書館の利用（第5条—第13条）
- 第3章 文化施設（第14条—第21条）
- 第4章 図書館協議会（第22条）
- 第5章 補則（第23条）

附則

第1章 総則

（設置）

第1条 図書館法（昭和25年法律第118号。以下「法」という。）第10条の規定に基づき、図書館を設置する。

（名称及び位置）

第2条 図書館の名称及び位置は、次のとおりとする。

名称	位置
さいたま市立北浦和図書館	さいたま市浦和区北浦和1丁目4番2号
さいたま市立南浦和図書館	さいたま市南区根岸1丁目7番1号
さいたま市立東浦和図書館	さいたま市緑区大字中尾1440番地8
さいたま市立大宮図書館	さいたま市大宮区高鼻町2丁目1番地1
さいたま市立大宮西部図書館	さいたま市北区引町2丁目499番地1
さいたま市立大宮東図書館	さいたま市見沼区堀崎町48番地1
さいたま市立春野図書館	さいたま市見沼区春野2丁目12番1号
さいたま市立七里図書館	さいたま市見沼区大字大谷1210番地
さいたま市立宮原図書館	さいたま市北区吉野町2丁目195番地1
さいたま市立与野図書館	さいたま市中央区下落合5丁目11番11号
さいたま市立馬宮図書館	さいたま市西区大字西遊馬533番地1
さいたま市立桜木図書館	さいたま市大宮区桜木町1丁目10番地18
さいたま市立岩槻図書館	さいたま市岩槻区本町4丁目2番25号
さいたま市立岩槻駅東口図書館	さいたま市岩槻区本町3丁目1番1号
さいたま市立岩槻東部図書館	さいたま市岩槻区東岩槻6丁目6番地
さいたま市立桜図書館	さいたま市桜区道場4丁目3番1号
さいたま市立片柳図書館	さいたま市見沼区染谷3丁目147番地1

注。平成17年条例第202号により、平成20年5月1日から施行
第2条第1項の表に次のように加える。

さいたま市立北図書館	さいたま市北区宮原町1丁目1番地12
------------	--------------------

2 図書館に分館を置き、その名称及び位置は、次のとおりとする。

名称	位置
さいたま市立北浦和図書館東高砂分館	さいたま市浦和区東高砂町9番1号
さいたま市立大宮西部図書館三橋分館	さいたま市西区三橋6丁目642番地4
さいたま市立与野図書館南分館	さいたま市中央区大戸6丁目28番16号
さいたま市立与野図書館西分館	さいたま市中央区桜丘2丁目6番28号

一部改正〔平成14年条例21号・67号・16年18号・63号・17年53号・17年214号〕

(事業)

第3条 図書館は、次の事業を行う。

- (1) 法第3条に掲げる事業に関する事。
- (2) 図書館の施設の利用に関する事。

(職員)

第4条 図書館に館長、分館長及びその他の職員を置く。

第2章 図書館の利用

(休館日)

第5条 図書館の休館日は、次のとおりとする。

- (1) さいたま市立北浦和図書館（以下「北浦和図書館」という。）、さいたま市立南浦和図書館（以下「南浦和図書館」という。）、さいたま市立東浦和図書館（以下「東浦和図書館」という。）、さいたま市立大宮図書館（以下「大宮図書館」という。）、さいたま市立大宮西部図書館（以下「大宮西部図書館」という。）、さいたま市立与野図書館（以下「与野図書館」という。）、さいたま市立桜木図書館（以下「桜木図書館」という。）、さいたま市立岩槻図書館（以下「岩槻図書館」という。）及びさいたま市立桜図書館（以下「桜図書館」という。）
 - ア 月曜日（国民の祝日に関する法律（昭和23年法律第178号）に規定する休日（以下「祝日法による休日」という。）に当たる日を除く。）
 - イ 祝日法による休日の翌日（日曜日又は土曜日に当たる日を除く。）
 - ウ 1月1日から同月4日まで及び12月28日から同月31日まで（以下「年末年始の休日」という。）
 - エ 館内整理日（毎月末日（日曜日又は土曜日に当たる日を除く。））
 - オ 特別整理期間（10日以内）
- (2) さいたま市立大宮東図書館（以下「大宮東図書館」という。）、さいたま市立春野図書館（以下「春野図書館」という。）、さいたま市立七里図書館（以下「七里図書館」という。）、さいたま市立宮原図書館（以下「宮原図書館」という。）、さいたま市立馬宮図書館（以下「馬宮図書館」という。）、さいたま市立岩槻駅東口図書館（以下「岩槻駅東口図書館」という。）、さいたま市立岩槻東部図書館（以下「岩槻東部図書館」という。）及びさいたま市立片柳図書館（以下「片柳図書館」という。）
 - ア 月曜日
 - イ 祝日法による休日（日曜日又は土曜日に当たる日を除く。）
 - ウ 年末年始の休日
 - エ 特別整理期間（10日以内）
- (3) さいたま市立北浦和図書館東高砂分館（以下「東高砂分館」という。）
 - ア 月曜日
 - イ 祝日法による休日（日曜日又は土曜日に当たる日を除く。）
 - ウ 年末年始の休日
 - エ 館内整理日（毎月末日（日曜日又は土曜日に当たる日を除く。））
 - オ 特別整理期間（10日以内）
- (4) さいたま市立大宮西部図書館三橋分館（以下「三橋分館」という。）、さいたま市立与野図

書館南分館（以下「与野図書館南分館」という。）及びさいたま市立与野図書館西分館（以下「与野図書館西分館」という。）

ア 月曜日

イ 祝日法による休日（日曜日又は土曜日に当たる日を除く。）

ウ 年末年始の休日

エ 館内整理日（毎月末日）

オ 特別整理期間（10日以内）

注 平成17年条例第202号により、平成20年5月1日から施行

第5条第1項第1号中「及びさいたま市立桜図書館（以下「桜図書館」という。）」を「、さいたま市立桜図書館（以下「桜図書館」という。）及びさいたま市立北図書館（以下「北図書館」という。）」に改める。

2 前項の規定にかかわらず、市教育委員会（以下「委員会」という。）は、必要があると認めるときは、休館日を変更し、又は臨時に休館することができる。

一部改正〔平成16年条例18号・63号・17年53号・17年214号〕

（利用時間）

第6条 図書館の利用時間は、次のとおりとする。

(1) 北浦和図書館、南浦和図書館、東浦和図書館、桜木図書館、岩槻図書館及び桜図書館 午前10時から午後8時（日曜日、土曜日又は祝日法による休日に当たるときは、午後6時）まで

(2) 大宮図書館、大宮西部図書館及び与野図書館 午前9時から午後7時（日曜日、土曜日又は祝日法による休日に当たるとき並びに大宮図書館のこども室及びAV鑑賞室の利用については午後5時、与野図書館の視聴覚ホールの利用については午後9時）まで

(3) 大宮東図書館、春野図書館、七里図書館、宮原図書館、馬宮図書館及び片柳図書館 午前9時から午後7時（日曜日、土曜日又は毎月末日に当たるときは、午後5時）まで

(4) 岩槻駅東口図書館及び岩槻東部図書館 午前10時から午後8時（日曜日、土曜日又は毎月末日に当たるときは、午後6時）まで

注 平成17年条例第202号により、平成20年5月1日から施行

第6条第1項に次の1号を加える。

(5) 北図書館 午前9時から午後8時（日曜日、土曜日又は祝日法による休日に当たるときは、午後6時）まで

2 分館の利用時間は、次のとおりとする。

(1) 東高砂分館 午前10時から午後8時（日曜日又は土曜日に当たるときは、午後6時）まで

(2) 三橋分館 午前9時から午後7時（日曜日又は土曜日に当たるときは、午後5時）まで

(3) 与野図書館南分館及び与野図書館西分館 午前9時から午後5時まで

3 委員会は、必要があると認めるときは、前2項の利用時間を臨時に変更することができる。

一部改正〔平成14年条例21号・16年18号・63号・17年53号・17年214号〕

（利用の資格）

第7条 図書館資料の個人貸出しを受けることができる者は、次に掲げるとおりとする。

(1) 市内に居住し、通勤し、又は通学する者

(2) 広域利用に関する協定書を締結している市又は町に居住している者

(3) 前2号に掲げる者のほか、委員会が臨時に必要なと認めるとき

2 図書館資料の団体貸出しを受けることができるものは、市内の機関又は団体とする。

（貸出し）

第8条 図書館資料の貸出しを受けようとする者は、利用者カードの交付を受けなければならない。

(利用の制限等)

第9条 利用者が次の各号のいずれかに該当すると認めるときは、委員会は、その利用を制限し、又は退館を命ずることができる。

- (1) 風紀を害し、又は秩序を乱すおそれがあるとき。
- (2) 施設、設備等を損傷するおそれがあるとき。
- (3) 前2号に掲げるもののほか、管理上支障があるとき。

(譲渡等の禁止)

第10条 利用者カードを他人に譲渡し、若しくは貸与し、又は不正に使用してはならない。

2 利用者カードが登録者以外によって利用され、損害が生じたときは、当該登録者がその責めを負うものとする。

(損害賠償等の義務)

第11条 故意又は過失により施設、設備等を損傷し、又は滅失した者は、その損害を賠償しなければならない。ただし、市長が特別の理由があると認めるときは、この限りでない。

2 図書館資料を損傷し、又は滅失した者は、現品又は委員会が指定する資料をもって弁償しなければならない。

(移動図書館等)

第12条 図書館から市内を巡回し、図書館資料の貸出し等を行うため、図書館に移動図書館を置く。

- 2 図書館資料を広く市民の利用に供するため、市内に配本所を置くことができる。
- 3 移動図書館及び配本所の巡回日又は開室日等については、委員会が別に定める。

(準用)

第13条 第7条から第11条までの規定は、移動図書館及び配本所における図書館資料の利用について準用する。

一部改正〔平成16年条例18号〕

第3章 文化施設

(文化施設の種類の)

第14条 図書館及び分館に、次のとおり文化施設を置く。

図書館及び分館	文化施設
大宮図書館	会議室 視聴覚ホール 展示ホール
大宮西部図書館	会議室 視聴覚ホール ギャラリー
大宮東図書館	会議室
春野図書館	会議室
与野図書館	視聴覚ホール 展示コーナー
与野図書館南分館	集会室 展示コーナー
与野図書館西分館	集会室

(利用)

第15条 文化施設は、市民の教養の向上を図るため必要があると認めるときは、これを市民の利用に供することができる。

2 文化施設を利用できるものは、市内の学校、社会教育関係団体、公共団体又はこれらに準ずる団体とする。

(利用の許可)

第16条 文化施設を利用しようとするものは、委員会の許可を受けなければならない。当該許可に係る事項を変更し、又は取り消す場合も同様とする。

(利用の制限等)

第17条 文化施設を利用しようとするものが次の各号のいずれかに該当すると認めるときは、委員会は、当該利用の許可を取り消し、若しくは利用を停止し、又は利用を制限することができる。

- (1) 風紀を害し、又は秩序を乱すおそれがあるとき。

- (2) 施設、設備等を損傷するおそれがあるとき。
- (3) 営利活動、宗教活動又は政治活動を目的とするとき。
- (4) この条例の規定に違反したとき。
- (5) 前各号に掲げるもののほか、管理上支障があるとき。

(利用権の譲渡等の禁止)

第18条 文化施設の利用の許可を受けたものは、その権利を他人に譲渡し、又は転貸してはならない。

(使用料)

第19条 大宮図書館展示ホールの使用料は、3,450円とする。

- 2 大宮図書館展示ホールの利用許可を受けたものは、前項の使用料を前納するものとする。

(使用料の減免)

第20条 市長は、特に必要があると認めるときは、前条第1項の使用料を減額し、又は免除することができる。

(使用料の不還付)

第21条 既に納付した使用料は、還付しない。ただし、市長が特に必要があると認めるときは、その全部又は一部を還付することができる。

第4章 図書館協議会

(図書館協議会の設置)

第22条 法第14条第1項の規定に基づき、さいたま市図書館協議会（以下「協議会」という。）を設置する。

- 2 協議会は、委員15人以内をもって組織する。
- 3 委員の任期は、2年とする。ただし、再任を妨げない。
- 4 委員が欠けた場合の補欠委員の任期は、前任者の残任期間とする。

第5章 補則

(委任)

第23条 この条例の施行に関し必要な事項は、教育委員会規則で定める。

附 則

(施行期日)

- 1 この条例は、平成13年5月1日から施行する。

(経過措置)

- 2 この条例の施行の日（以下「施行日」という。）の前日までに、合併前の浦和市図書館条例（昭和48年浦和市条例第45号）、大宮市図書館条例（昭和47年大宮市条例第22号。以下「合併前の大宮市条例」という。）若しくは与野市図書館設置条例（昭和45年与野市条例第39号）又は浦和市図書館管理運営規則（昭和48年浦和市教育委員会規則第10号）、大宮市図書館運営規則（昭和62年大宮市教育委員会規則第6号）若しくは与野市図書館管理運営規則（昭和46年与野市教育委員会規則第4号）の規定によりなされた処分、手続その他の行為は、それぞれこの条例の相当規定によりなされたものとみなす。

- 3 この条例の規定は、施行日以後の申請に係る使用料について適用し、施行日前の申請に係る使用料については、なお合併前の大宮市条例の例による。

(岩槻市の編入に伴う経過措置)

- 4 岩槻市の編入の日の前日までに、編入前の岩槻市立図書館運営規則（昭和53年岩槻市教育委員会規則第4号）の規定によりなされた処分、手続その他の行為は、この条例の相当規定によりなされたものとみなす。

追加〔平成17年条例53号〕

附 則（平成14年3月27日条例第21号）

この条例は、平成14年7月1日から施行する。

附 則（平成14年12月26日条例第67号）

この条例は、平成15年4月1日から施行する。

附 則（平成16年3月26日条例第18号）

この条例中第1条の規定は平成16年4月1日から、第2条の規定は同年7月1日から施行する。

附 則（平成16年12月27日条例第63号）

この条例は、平成17年7月5日から施行する。

附 則（平成17年3月25日条例第53号）

（施行期日）

1 この条例は、平成17年4月1日から施行する。

（さいたま市図書館条例の一部を改正する条例の一部改正）

2 さいたま市図書館条例の一部を改正する条例（平成16年さいたま市条例第63号）の一部を次のように改正する。

（次のよう略）

附 則（平成17年10月13日条例第202号）

この条例は、平成20年5月1日から施行する。

附 則（平成17年12月21日条例第214号）

この条例は、平成18年5月1日から施行する。

②さいたま市図書館条例施行規則

平成13年5月1日
教育委員会規則第28号

改正 平成14年6月5日教委規則第14号 平成15年3月27日教委規則第14号
平成16年6月30日教委規則第11号 平成17年3月28日教委規則第13号
平成17年6月30日教委規則第23号 平成18年3月27日教委規則第8号

(趣旨)

第1条 この規則は、さいたま市図書館条例(平成13年さいたま市条例第123号。以下「条例」という。)の施行に関し必要な事項を定めるものとする。

(所掌事務)

第2条 さいたま市立北浦和図書館(以下「北浦和図書館」という。)、さいたま市立南浦和図書館、さいたま市立東浦和図書館、さいたま市立大宮図書館(以下「大宮図書館」という。)、さいたま市立大宮西部図書館(以下「大宮西部図書館」という。)、さいたま市立大宮東図書館(以下「大宮東図書館」という。)、さいたま市立春野図書館(以下「春野図書館」という。)、さいたま市立七里図書館、さいたま市立宮原図書館、さいたま市立与野図書館(以下「与野図書館」という。)、さいたま市立馬宮図書館、さいたま市立桜木図書館、さいたま市立岩槻図書館(以下「岩槻図書館」という。)、さいたま市立岩槻駅東口図書館、さいたま市立岩槻東部図書館、さいたま市立桜図書館及びさいたま市立片柳図書館の所掌事務は次のとおりとする。

- (1) 図書館間の連絡調整に関する事。 (北浦和図書館に限る。)
- (2) 施設及び設備の維持管理に関する事。
- (3) さいたま市図書館協議会に関する事。 (北浦和図書館に限る。)
- (4) 図書館関係団体に関する事。
- (5) 文化施設の利用に関する事。 (大宮図書館、大宮西部図書館、大宮東図書館、春野図書館及び与野図書館に限る。)
- (6) 図書館の開設に関する事。 (北浦和図書館、大宮図書館、与野図書館及び岩槻図書館に限る。)
- (7) 図書館の整備計画に関する事。 (北浦和図書館に限る。)
- (8) 図書館統計及び広報に関する事。
- (9) 図書館資料の収集、選択、整理、保存及び廃棄に関する事。
- (10) 郷土資料及び地方行政資料に関する事。
- (11) 寄贈及び寄託資料の受入及び保管に関する事。
- (12) 電子計算機の運用に関する事。 (北浦和図書館及び岩槻図書館に限る。)
- (13) 図書館資料の利用、参考調査及び相談業務に関する事。
- (14) 移動図書館に関する事。 (北浦和図書館、大宮西部図書館及び岩槻図書館に限る。)
- (15) 配本所に関する事。 (大宮西部図書館に限る。)
- (16) 児童青少年奉仕並びに学校との連絡及び協力に関する事。
- (17) 障害者奉仕に関する事。
- (18) 団体貸出しの運用に関する事。
- (19) 集会及び文化活動の企画及び開催に関する事。
- (20) 読書の普及及び援助に関する事。
- (21) さいたま市視聴覚ライブラリーに関する事。 (北浦和図書館、大宮図書館、与野図書館及び岩槻図書館に限る。)
- (22) 視聴覚教育の調査研究及び教材作成に関する事。 (大宮図書館に限る。)
- (23) その他図書館業務に関する事。

2 さいたま市立北浦和図書館東高砂分館、さいたま市立大宮西部図書館三橋分館、さいたま市立与

野図書館南分館（以下「与野図書館南分館」という。）及びさいたま市立与野図書館西分館（以下「与野図書館西分館」という。）の所掌事務は次のとおりとする。

- (1) 分館の管理運営に関すること。
- (2) 図書館資料の収集、選択、整理、保存及び廃棄に関すること。
- (3) 図書館資料の利用、参考調査及び相談業務に関すること。
- (4) 文化施設の利用に関すること。（与野図書館南分館及び与野図書館西分館に限る。）
- (5) その他分館業務に関すること。

全部改正〔平成15年教委規則14号〕、一部改正〔平成16年教委規則11号・17年13号・23号・18年8号〕

（調査相談業務）

第3条 図書館は、利用者の学習、研究、相談等を援助するため図書館資料及び機能を活用し、積極的に調査相談業務を行う。

（図書館所蔵資料の複製）

第4条 図書館で所蔵する資料の複製物の提供は、著作権法（昭和45年法律第48号）第31条第1号の規定により行う。ただし、市教育委員会（以下「委員会」という。）が必要があると認めるときは、複製を制限することができる。

2 前項に規定する複製の料金は、1枚につき10円とする。ただし、マイクロフィルムについては、50円とする。

（貸出しの手続）

第5条 条例第8条の規定による利用者カードの交付の申請は、貸出登録申請書を、委員会に提出することにより行うものとする。この場合において、個人の申請については、居住を証明する書類を添えなければならない。

（有効期限）

第6条 利用者カードの有効期限は、個人貸出しについては、発行日から起算して1年とし、団体貸出しについては、発行日からその日の属する会計年度の末日までとする。

2 利用者カードは、更新の申請により、有効期間を延長することができる。

（届出）

第7条 利用者が利用者カードを紛失したとき又は記載事項に変更があったときは、速やかに委員会に届け出なければならない。

（貸出しの点数及び期間）

第8条 1 図書館で同時に借り受けられる図書館資料は、個人貸出しについては1人10点以内（配本所においては、図書資料3冊以内）でその期間は14日以内とし、団体貸出しについては1団体100点以内でその期間は2月以内とする。ただし、学校については1,000点以内でその期間は6月以内とする。

2 前項の規定にかかわらず、委員会が特に必要があると認めるときは、これを別に指定することができる。

（利用の手続）

第9条 文化施設の利用の許可を受けようとする者は、次の表の期間内に文化施設利用申請書（以下「申請書」という。）を委員会に提出し、許可を受けなければならない。当該許可に係る事項を変更し、又は取り消す場合も同様とする。

施設名	申請期間
会議室	利用日前2月から前7日まで
視聴覚ホール	利用日前2月から前7日まで
展示ホール	利用日前6月から前7日まで
ギャラリー	利用日前6月から前7日まで
展示コーナー	利用日前2月から前7日まで

集会室

利用日前2月から前7日まで

- 2 委員会は、前項の申請書が提出され利用を許可したときは、文化施設利用許可書を当該申請者に交付する。

(使用料の減免)

- 第10条 条例第20条の規定により使用料の減免を受けようとするときは、文化施設使用料減免申請書を委員会に提出し、許可を受けなければならない。

(寄贈及び寄託)

- 第11条 委員会は、図書館資料の寄贈及び寄託を受け、図書館サービスの利用に供することができる。

- 2 図書館に図書館資料を寄贈又は寄託しようとする者は、寄贈申込書又は寄託申込書を委員会に提出するものとする。

- 3 委員会は、図書館に図書館資料を寄贈又は寄託した者に対し、受領書を交付することができる。

- 4 委員会は、寄託資料が予測できない事情により受けた損害についてはその責めを負わないものとする。

(委任)

- 第12条 この規則に定めるもののほか、必要な事項は、あらかじめ教育長の承認を得て、館長が定める。

一部改正〔平成15年教委規則14号〕

附 則

(施行期日)

- 1 この規則は、平成13年5月1日から施行する。

(経過措置)

- 2 この規則の施行の日(以下「施行日」という。)の前日までに、合併前の浦和市図書館管理運営規則(昭和48年浦和市教育委員会規則第10号)、大宮市図書館運営規則(昭和62年大宮市教育委員会規則第6号。以下「合併前の大宮市規則」という。)又は与野市図書館管理運営規則(昭和46年与野市教育委員会規則第4号)の規定によりなされた処分、手続その他の行為は、それぞれこの規則の相当規定によりなされたものとみなす。

- 3 この規則の規定は、施行日以後の申請に係る使用料について適用し、施行日前の申請に係る使用料については、なお合併前の大宮市規則の例による。

(岩槻市の編入に伴う経過措置)

- 4 岩槻市の編入の日の前日までに、編入前の岩槻市立図書館運営規則(昭和53年岩槻市教育委員会規則第4号)の規定によりなされた処分、手続その他の行為は、この規則の相当規定によりなされたものとみなす。

追加〔平成17年教委規則13号〕

附 則(平成14年6月5日教委規則第14号)

(施行期日)

- 1 この規則は、平成14年7月1日から施行する。

(さいたま市教育委員会事務局組織規則の一部改正)

- 2 さいたま市教育委員会事務局組織規則(平成13年さいたま市教育委員会規則第5号)の一部を次のように改正する。

(次のよう略)

附 則(平成15年3月27日教委規則第14号)

この規則は、平成15年4月1日から施行する。

附 則(平成16年6月30日教委規則第11号)

(施行期日)

- 1 この規則は、平成16年7月1日から施行する。

(さいたま市教育委員会事務局組織規則の一部改正)

- 2 さいたま市教育委員会事務局組織規則(平成15年さいたま市教育委員会規則第1号)の一部を次

のように改正する。

(次のよう略)

(さいたま市教育委員会公印規則の一部改正)

3. さいたま市教育委員会公印規則（平成13年さいたま市教育委員会規則第9号）の一部を次のように改正する。

(次のよう略)

附 則（平成17年3月28日教委規則第13号）

この規則は、平成17年4月1日から施行する。

附 則（平成17年6月30日教委規則第23号）

(施行期日)

1. この規則は、平成17年7月5日から施行する。

(さいたま市教育委員会事務局組織規則の一部改正)

2. さいたま市教育委員会事務局組織規則（平成15年さいたま市教育委員会規則第1号）の一部を次のように改正する。

(次のよう略)

(さいたま市教育委員会公印規則の一部改正)

3. さいたま市教育委員会公印規則（平成13年さいたま市教育委員会規則第9号）の一部を次のように改正する。

(次のよう略)

附 則（平成18年3月27日教委規則第8号）

(施行期日)

1. この規則は、平成18年5月1日から施行する。

(さいたま市教育委員会事務局組織規則の一部改正)

2. さいたま市教育委員会事務局組織規則（平成15年さいたま市教育委員会規則第1号）の一部を次のように改正する。

(次のよう略)

(さいたま市教育委員会公印規則の一部改正)

3. さいたま市教育委員会公印規則（平成13年さいたま市教育委員会規則第9号）の一部を次のように改正する。

(次のよう略)

③さいたま市図書館協議会規則

平成13年5月1日
教育委員会規則第29号

(趣旨)

第1条 この規則は、さいたま市図書館条例(平成13年さいたま市条例第123号)第23条の規定に基づき、さいたま市図書館協議会(以下「協議会」という。)の運営に関し必要な事項を定めるものとする。

(委員長及び副委員長)

第2条 協議会に、委員長及び副委員長1人を置き、委員の互選により定める。

2 委員長は、会務を総理し、協議会を代表する。

3 副委員長は、委員長に事故があるとき又は欠けたときは、その職務を代理する。

(会議)

第3条 協議会の会議(以下「会議」という。)は、図書館長の諮問に応じ、委員長が招集し、その議長となる。

2 会議は、委員の過半数が出席しなければ開くことができない。

3 協議会の議事は、出席委員の過半数で決し、可否同数のときは議長の決するところによる。

4 協議会は、必要があると認めるときは、図書館の職員を会議に出席させることができる。

(庶務)

第4条 協議会の庶務は、生涯学習部において処理する。

(委任)

第5条 この規則に定めるもののほか、協議会の運営に関し必要な事項は、委員長が協議会に諮って定める。

附 則

この規則は、平成13年5月1日から施行する。

④さいたま市視聴覚ライブラリー条例

平成13年5月1日
条例第124号

改正 平成14年12月26日条例第67号
平成16年3月26日条例第19号
平成17年3月25日条例第54号

(設置)

第1条 地方教育行政の組織及び運営に関する法律(昭和31年法律第162号)第30条の規定に基づき、さいたま市視聴覚ライブラリー(以下「ライブラリー」という。)を設置する。

(名称及び位置)

第2条 ライブラリーの名称及び位置は、次のとおりとする。

名 称	位 置
さいたま市立北浦和視聴覚ライブラリー	さいたま市浦和区北浦和1丁目4番2号
さいたま市立大宮視聴覚ライブラリー	さいたま市大宮区高鼻町2丁目1番地1
さいたま市立与野視聴覚ライブラリー	さいたま市中央区下落合5丁目11番11号
さいたま市立岩槻視聴覚ライブラリー	さいたま市岩槻区本町4丁目2番25号

一部改正〔平成14年条例67号・17年54号〕

(事業)

第3条 ライブラリーは、次の事業を行う。

- (1) 視聴覚教育の奨励に関すること。
- (2) 視聴覚教材及び機材(以下「教材等」という。)の整備及び貸出しに関すること。
- (3) 視聴覚教育に関する資料の収集、作成及び周知に関すること。
- (4) 前3号に掲げるもののほか、設置目的にふさわしい事業に関すること。

(職員)

第4条 ライブラリーに館長及びその他の職員を置く。

(休館日)

第5条 ライブラリーの休館日は、次のとおりとする。

- (1) 月曜日(国民の祝日に関する法律(昭和23年法律第178号)に規定する休日(以下「祝日法による休日」という。)に当たる日を除く。)
- (2) 祝日法による休日の翌日(日曜日又は土曜日に当たる日を除く。)
- (3) 1月1日から同月4日まで及び12月28日から同月31日まで
- (4) 資料整理日(毎月末日(日曜日又は土曜日に当たる日を除く。))
- (5) 特別整理期間(10日以内)

2 前項の規定にかかわらず、市教育委員会(以下「委員会」という。)は、必要があると認めるときは、休館日を変更し、又は臨時に休館することができる。

一部改正〔平成16年条例19号〕

(利用時間)

第6条 ライブラリーの利用時間は、さいたま市立北浦和視聴覚ライブラリー及びさいたま市立岩槻視聴覚ライブラリーについては午前10時から午後6時までとし、さいたま市立大

宮視聴覚ライブラリー及びさいたま市立与野視聴覚ライブラリーについては午前9時から午後5時までとする。ただし、委員会が必要があると認めるときは、これを臨時に変更することができる。一部改正〔平成16年条例19号・17年54号〕

(利用の資格)

第7条 ライブラリー資料の貸出しを受けることができるものは、市内の学校、社会教育関係団体、公共団体又はこれに準じる団体とする。

(利用の手続)

第8条 ライブラリーを利用しようとするものは、あらかじめ委員会の定める手続によらなければならない。

(利用目的の制限)

第9条 教材等は、営利を目的として利用してはならない。

(損害賠償の義務)

第10条 故意又は過失により教材等を破損し、又は滅失したものは、その損害を賠償しなければならない。ただし、市長が特別の理由があると認めるときは、この限りでない。

(視聴覚ライブラリー運営委員会)

第11条 ライブラリーにさいたま市視聴覚ライブラリー運営委員会（以下「運営委員会」という。）を設置する。

2 運営委員会は、ライブラリーの運営に関し、館長の諮問に応ずるとともに、ライブラリーの行う事業につき、館長に意見を述べるものとする。

3 運営委員会は、委員12人以内をもって組織する。

4 委員の任期は、2年とする。ただし、再任を妨げない。

5 委員が欠けた場合の補欠委員の任期は、前任者の残任期間とする。

(委任)

第12条 この条例の施行に関し必要な事項は、教育委員会規則で定める。

附 則

(施行期日)

1 この条例は、平成13年5月1日から施行する。

(経過措置)

2 この条例の施行の日の前日までに、合併前の浦和市視聴覚ライブラリーの設置及び管理に関する条例（昭和43年浦和市条例第35号）、大宮市立視聴覚ライブラリー設置条例（昭和47年大宮市条例第23号）又は与野市視聴覚ライブラリー設置及び管理条例（昭和53年与野市条例第2号）の規定によりなされた処分、手続その他の行為は、それぞれこの条例の相当規定によりなされたものとみなす。

(岩槻市の編入に伴う経過措置)

3 岩槻市の編入の日の前日までに、編入前の岩槻市視聴覚ライブラリー設置及び管理条例（昭和51年岩槻市条例第9号）の規定によりなされた手続その他の行為は、この条例の相当規定によりなされたものとみなす。

追加〔平成17年条例54号〕

附 則（平成14年12月26日条例第67号）

この条例は、平成15年4月1日から施行する。

附 則（平成16年3月26日条例第19号）

この条例は、平成16年4月1日から施行する。

附 則（平成17年3月25日条例第54号）

この条例は、平成17年4月1日から施行する。

さいたま市視聴覚ライブラリー条例施行規則

平成13年5月1日
教育委員会規則第30号

(趣旨)

第1条 この規則は、さいたま市視聴覚ライブラリー条例（平成13年さいたま市条例第124号。以下「条例」という。）の施行に関し必要な事項を定めるものとする。

(職務)

第2条 さいたま市視聴覚ライブラリー（以下「ライブラリー」という。）の館長（以下「館長」という。）は、上司の命を受け、ライブラリーの所掌する事務を掌理し、その事務を処理するため所属の職員を指揮監督する。

2 館長以外の職員は、上司の命を受け、それぞれの職務に従事する。

(貸出しの期間及び点数)

第3条 視聴覚教材及び機材の貸出しの期間及び点数は、次のとおりとする。ただし、市教育委員会が特に必要があると認めるときは、この限りでない。

教材・機材	期間	点数
映画フィルム 録音・録画資料	5日以内	1回6点以内
映写機及び附属品	5日以内	1回1式

(委員長及び副委員長)

第4条 条例第11条に規定するさいたま市視聴覚ライブラリー運営委員会（以下「運営委員会」という。）に、委員長及び副委員長1人を置き、委員の互選により定める。

2 委員長は、会務を総理し、運営委員会を代表する。

3 副委員長は、委員長に事故があるとき又は欠けたときは、その職務を代理する。

(運営委員会の会議)

第5条 運営委員会の会議（以下「会議」という。）は、館長の諮問に応じ、委員長が招集し、その議長となる。

2 会議は、委員の過半数が出席しなければ開くことができない。

3 運営委員会の議事は、出席委員の過半数で決し、可否同数のときは、議長の決するところによる。

4 運営委員会は、必要があると認めるときは、ライブラリーの職員を会議に出席させることができる。

(委任)

第6条 この規則に定めるもののほか、必要な事項は、あらかじめ教育長の承認を得て、館長が定める。

附 則

(施行期日)

1 この規則は、平成13年5月1日から施行する。

(経過措置)

2 この規則の施行の日の前日までに、合併前の浦和市視聴覚ライブラリー管理運営規則（昭和50年浦和市教育委員会規則第3号）、大宮市立視聴覚ライブラリー運営委員会規則（昭和48年大宮市教育委員会規則第6号）又は与野市視聴覚ライブラリー設置及び管理条例施行規則（昭和53年与野市教育委員会規則第1号）の規定によりなされた処分、手続その他の行為は、それぞれこの規則の相当規定によりなされたものとみなす。

⑤ さいたま市図書館 資料の収集・選択に関する基準

平成14年4月制定

(目的)

- 1 この基準は、さいたま市図書館条例施行規則第2条に定められた事業を円滑に運営するため、図書館資料の収集・選択に関し必要な事項を定めるものとする。

(基本方針)

- 2 さいたま市図書館は、市民の文化・教養・調査研究・レクリエーション等に資するため、図書館法の理念及び「図書館の自由に関する宣言」に基づき、次に掲げる事項のとおり自由で公平な資料を選択し提供する。
 - (1) 基本的資料の収集・充実に努める。
 - (2) 基礎的入門書から専門書まで、幅広く選択する。
 - (3) 特定主題の主義・主張・理論に関する資料については、公平性、総合性をもって選択する。
 - (4) 幅広く新刊図書の入手に努め、新鮮で魅力ある蔵書構成を心がける。
 - (5) 各図書館の地域性と機能に応じた収集を行なうとともに、主題ごとのバランスに配慮し、資料の適正化に努める。
 - (6) 図書館の文化に果たす役割を考慮し、すぐれた資料の維持に務める。
 - (7) 社会的な動向の把握や、市民のニーズ及び利用傾向の分析に努め、適正な資料の構成を図る。

(資料別選択基準)

- 3 資料の種類別選択方針は、次のとおりとする。

(1) 一般図書

ア 市民の多様な要望に応え、教養を深め、課題の解決に役立つ資料を幅広い主題分野から選択する。

イ 学習参考書・問題集・コミックは、原則として選択の対象としない。

(2) 児童図書

ア 読書の喜びや楽しみを発見する読みものを選択する。

イ 正しい知識をわかりやすく説明した知識の本を選択する。

ウ 児童の要求や能力に合致し、読書習慣の形成と継続に役立つ資料を選択する。

エ 原作に近いものを中心に選択する。

オ 親と子のふれあいに有益な絵本を選択する。

(3) 参考資料

ア 市民の知的欲求や、情報要求を把握して、多角的な資料構成となるよう選択する。

イ 各分野にわたる、基本的な参考図書を系統的に選択する。

ウ 図書・逐次刊行物・電子メディア等から幅広く選択する。

(4) 青少年資料

ア 中学生以上の十代の資料要求や理解力に即し、感性や知性を豊かにする資料を選択する。

イ 図書・雑誌・視聴覚資料から幅広く選択する。

(5) 地域資料・行政資料

ア さいたま市に関する資料は網羅的、積極的に収集する。当面旧浦和市に関する資料は北浦和図書館、旧大宮市に関する資料は大宮図書館、旧与野市に関する資料は与野図書館が主に責任をもって収集する。

イ 埼玉県に関する資料、及び県内各地の資料を収集する。

ウ 地域情報資料・自治体行政資料・地方史誌・民間資料の収集に努める。

エ 刊行物を主とし、古文書・写本・拓本等は他の類縁機関との連携を図る。

(6) 漢籍・和装本・古文書・古記録類

ア 必要の範囲内で選択する。

(7) 外国語資料

ア 市内在住の外国人等の要望に即し適宜選択の対象とする。

イ 姉妹友好都市資料を選択する。

(8) 障害者用資料

ア 録音資料、大活字本等を適宜選択する。

(9) 視聴覚資料

ア 広範囲な主題から選択する。

イ CD、テープ、ビデオ等、メディアの特性を活かした資料を適宜選択する。

ウ 選択にあたっては、各種音楽・映像情報を参照する。

(10) 逐次刊行物

ア 主題ごとのバランスを配慮し、広範な分野から選択する。

(11) その他

ア CD-ROM、マイクロフィルム、パンフレット、リーフレットも必要に応じて収集の対象とする。

(寄贈資料)

4 寄贈資料の取扱いについては次のとおりとする。

(1) 資料の寄贈は、購入資料との関連性を考慮し、必要と認めたものを受け入れる。

(2) 寄贈資料の選択基準については、本基準を適用する。

(選択方法)

5 資料選択は次のとおり実施する。

(1) 担当職員の合議制により選択し、図書館長が決定する。

(2) 見計り形式による現物選択と、選定図書速報（日本図書館協会）はじめ、各種出版情報等により選択する。

(委任)

6 この基準に定めるもののほか、資料の収集・選択に関する事項については、図書館長が決定する。

附 則

この基準は、平成14年4月から施行する。

⑥ さいたま市図書館 資料の除籍・保存に関する基準

平成14年4月制定

(目的)

- 1 この基準は、さいたま市図書館条例施行規則第2条に定められた事業を円滑に運営するため、図書館資料の除籍・保存に関し、必要な事項を定めるものとする。

(基本方針)

- 2 市民の広範な要求に答えるため、常に適正な蔵書状態を維持し、将来にわたり必要な資料の保存に努める。

(除籍の基準)

- 3 資料除籍の基準は、次のとおりとする。
 - (1) 汚破損が著しく、補修が困難なもの。
 - (2) 時間的経過や社会の諸事情の変化によって、資料的価値が低下し、他に代わるべき資料のあるもの。
 - (3) 改版等の出版により、内容・データが更新され、不用と判断されるもの。
 - (4) 利用頻度の低下した複本。
 - (5) 蔵書点検等で不明確認後、一定期間経過したもの。
 - (6) 災害、その他やむを得ない事由により、回収不可能となったもの。
 - (7) 貸出資料のうち、督促等を行なったのち、一定期間を経過しても回収不可能なもの。

(保存の基準)

- 4 資料保存の基準は、次のとおりとする。
 - (1) 各分野の古典として評価されており、将来も利用が予測されるもの。
 - (2) 基本的な理論書として評価され、基礎的なデータ・内容が信頼されるもの。
 - (3) 歴史的な内容を持ち、保存によって史料的な価値が見込まれる資料。
 - (4) 該当分野に類書が少なく、絶版等で買い替えができないもの。
 - (5) さいたま市関連の資料。
 - (6) 市内で一点だけのもののうち、保存の必要のあるもの。

(資料除籍の手続き)

- 5 資料の除籍は、担当職員の合議により選定し、図書館長が決定する。

(除籍資料の処分)

- 6 除籍資料の処分は次のとおり行う。
 - (1) 資料の処分は除籍手続き終了後行う。
 - (2) 除籍資料はリサイクル資料として活用する方法で処分することができる。

(委任)

- 7 この基準に定めるもののほか、資料の除籍・保存に関する事項については、図書館長が決定する。

附 則

この基準は、平成14年4月から施行する。

⑦ さいたま市図書館複写サービス取扱い要項

(目的)

- 1 この要項は、さいたま市図書館条例施行規則第4条の規定に基づき、さいたま市図書館の資料複写サービスに関して必要な事項を定める。
- 2 さいたま市図書館が所蔵する資料、及び相互貸借資料（貸出館が複写を明示的に禁止した場合は除く）を対象とする。

利用者が持参した資料は対象外とする。

(サービスの対象)

- 3 個人の利用者を対象とする。

(複写の目的)

- 4 営利を目的としない調査研究の用に供する場合とする。

(複写の範囲)

- 5 著作権法第31条第1号に基づき、公表された著作物の一部分（原則として半分以下）を、一人につき一部とする。

資料別の取扱いについては、別に定める。

(複写の手続き)

- 6 複写の手続きは次によるものとする。
 - (1) 複写を希望する利用者は、所定の「複写申込書」に必要事項を記載し、対象資料とともに職員に提出する。
 - (2) 職員は「複写申込書」の記載事項を確認し、「さいたま市図書館複写サービス取扱い要項」に従って複写の可否を決める。

(郵送による受取及び非来館による複写の手続き)

- 7 複写物の受取を郵送により希望する利用者に対しては、対象資料と該当ページを特定している場合に限りこれを認める。申込みは非来館の場合でも、書面（葉書等）の提出をもって受け付けるものとする。

複写及び郵送にかかる費用は実費とする。

(複写料金)

- 8 さいたま市図書館条例施行規則第4条第2項の規定により、1枚につき10円とする。
但し、マイクロフィルムは50円とする。

(複写機の使用)

- 9 複写機は、図書館に備え付けられた機器を用いる。利用者の持ち込みによる複製機器の使用は、原則として認めない。

附則

この要項は、平成18年4月1日から施行する。

さいたま市図書館複写サービス取扱い要項 別表

図書

単行本	1冊の半分以下。
複数冊のもの（上・中・下等）	各冊の半分以下。
付録(型紙・旅行ガイドの地図等)	個々の付録の半分以下。
全集・選集・短編集・論文集等	個々の著作の半分以下。
俳句集・短歌集・詩集・歌詞集	1冊を1著作と見なし、個々の図書の半分以下。
譜面集	収録されている個々の譜面の半分以下。

逐次刊行物

雑誌最新号	個々の記事の半分以下。
雑誌バックナンバー	1冊の半分以下であれば個々の記事の全部分。個々の写真・絵・地図・譜面等も複写可。相互貸借借用資料は不可。
付録	本誌と同じ扱い。
年鑑・白書・新聞縮刷版等	1冊の半分以下。図書として扱う。
新聞最新号	個々の記事の半分以下。発行日の翌日になれば朝刊・夕刊とも複写可。
新聞バックナンバー	個々の著作の全部分。全紙面の半分以下。

地図帳

地図帳	地図帳で1著作と見なし1冊の半分以下。
住宅地図（ゼンリン）	見開きの半分以下。見開いた両頁で1著作。

写真集・絵画集

写真集・絵画集	複写不可。半分以下だと同一性保持権の原則に反する。
カット集	1冊の半分以下。ただし、複写可と表示のあるものはすべて可。

1枚もの

写真・絵画	複写不可。同一性保持権の原則に反するので複写不可。
-------	---------------------------

引用資料

全部可。著作物に引用及び説明用の写真・絵画・地図・譜面・図・詩・歌詞・短歌・俳句等。ただし引用した著作物の半分以下の範囲で。
--

カセットテープ・CD・ビデオテープ・DVDの解説書等

ジャケット	複写不可。写真・絵画に準じる。
解説書（歌詞集）	1冊を1著作と見なし、解説書の半分以下。
別冊・付録等	1冊の半分以下。図書に準じる。

さいたま市等の刊行物

市および自館での編集刊行物	全部分複写可。市情報公開コーナー設置利用に準じる。
---------------	---------------------------

法律・判例・官報

法律・判例・官報	全部分複写可。
法令集・白書・政府刊行物等	1冊の半分以下。編集されたものは、図書に準じる。

著作権法による保護期間の過ぎたもの

個々の著作の全部分、1冊の半分以下複写可。著作権者が死後50年経過。無名又は変名の著作物の場合及び法人その他の団体の場合は公表後50年経過している場合。
--

発行 さいたま市図書館 平成18年7月1日

編集 北浦和図書館

〒363-0025 さいたま市浦和区北浦和 1-4-2

電話：048-832-2321 FAX：048-832-2324

mail：kitaurawa-lib@city.saitama.lg.jp

ホームページ <http://www.lib.city.saitama.jp/>